CENTRAL DE BOLIVIA

Salvietti en refrescos CALIDAD!

PRESENCIA

MATUTINO FUNDADO EL 28 DE MARZO DE 1952
AÑO XXIV - Nº. 6.346 - LA PAZ BOLIVIA, MIERCOLES 4 DE FEBRERO DE 1976 - - 12 PAGINAS - $b. 2.00

CENTRAL DE BOLIVIA

ROSS'S
PALE DRY
Ginger Ale
W. A. Ross Sons Limited
NORTHERN - BELFAST - IRELAND
SALVIETTI HNOS. Embotelladores autorizados.

ece agitación contra el gobierno

Fueron sustituidos dos ministros en Argentina

- Empresarios anunciaron paro general a partir del 16 de febrero
- Nuevos ministros, de Economía y Trabajo, serán posesionados hoy

BUENOS AIRES, 3 (AP) - La sidenta Isabel · Perón rganizó el gabinete esta ne por segunda vez este año plazando a los Ministros de nomía y Trabajo, mientras e la agitación empresarial y ical contra su gobierno.
cho de las principales iaciones empresariales, en o, decretaron un paro ral para el 16 de febrero forzar a la señora de Perón rantizar el orden económico lítico.
uncionarios de la Casa de ierno dijeron que la señora Perón aceptó las renuncias os Ministros Antonio Cafiero, Economía, y de Carlos kauff, del Trabajo.
ijeron que nombró al Presi- e del Banco Central, Emilio ndelli, para reemplazar a ero y al dirigente sindical cario y presidente de la Sala Representantes (Consejo nicipal) de Buenos Aires, uel Unamuno, para reem- ar a Ruckauff.
uentes políticas dijeron que ndelli y Unamuno son de la fianza de los poderosos licatos peronistas que han ado enfrentados recien- ente con los ayudantes servadores de la señora de ón que presuntamente la sionaron para lograr el ale- iento de los ministros.
l gobierno dijo que los nue- ministros tomarán posesión us puestos en presencia de la ra de Perón al mediodía, en ceremonia en la Casa de bierno.
os cambios llevaron a una e más de remociones a alto el en el gobierno desde que peronistas regresaron al po- en mayo de 1973. La señora Perón reorganizó el gabinete ocho hombres por última vez pasado 15 de enero cuando onces cuatro ministros ron sustituidos.
a renuncia de Cafiero había o rumoreada por largo mpo en los diarios locales y la derosa Confederación neral del Trabajo (CGT) que e tener tres y medio millones agremiados y su rama polí- a conocida como las "62" ganizaciones antes, en el día, opusieron el reemplazo del nistro del Trabajo.
Entre tanto, la huelga de npresarios fue ordenada por la mada Asamblea Permanente Entidades de Gremios npresariales que se reunió uí la última semana y henazó al gobierno con una elga general si no reinstaura orden político y estabiliza la onomía.
Un comunicado del grupo no jo cuánto duraría el paro, pero portavoz manifestó que sería veinticuatro horas y que los abajadores de comercio y fá- icas cobraron ayer sus jor- les.
El grupo es una organización e agrupa a ocho de las más nportantes asociaciones in- ustriales y empresariales que cluye a compañías de cons- ucciones y exportadores.
Algunos observadores aquí mparan el movimiento de npresarios a tácticas en Chile e influyeron al derrocamiento ilitar de 1973 contra el Presi- ente Salvador Allende, quien urió el día del golpe de estado.
Críticos laborales del gobierno icen que la Presidenta Perón stá influenciada por un "en- orno" de ayudantes ávidos de oder para parientes del poder indical.
Los críticos dicen que estos yudantes, incluso el Secretario rivado de la señora de Perón, ulio Gonzáles y el diputado aúl Lastiri, ambos vinculados l virtual ex Primer Ministro osé López Rega. Lastiri es erno de López Rega.
López Rega es ahora buscado or la policía aquí bajo cargos e transferencia ilegal de cin- uenta mil dólares al exterior, alversaciones de fondos úblicos, falsificación de locumentos y nexos a erroristas de derecha.
Se entiende que López Rega staría en España. Entre tanto, l principal grupo empresarial lel país, la Confederación General Económica (CGE) menazó con cerrar comercios y ábricas y no pagar impuestos para obligar al gobierno a ambiar políticas económicas y segurar la estabilidad.
La resolución de la CGE, que o fijó plazos, siguió a una menaza similar de ocho sociaciones industriales que lieron la semana pasada al go- bierno un plazo no especificado para hacer cambios.
Entre tanto los conflictos la- borales continuaron y el sistema e subterráneos de Buenos Aires ue paralizado por una huelga de 4 horas por operarios que eclaman mejoras salariales.
La inflación continúa. El go- bierno acaba de anunciar que la nflación en enero fue de 14.6 por iento. La tasa inflacionaria fue le 334.8 por ciento en 1975, la nás alta de la historia ar- gentina.
El peso sufrió otro revés en el mercado cambiario donde cayó a su nivel más bajo con una co- ización de 210 pesos por dólar.

..COSTOSO ANACRONISMO.- - Nueva York, 3 (AP) - Una imagen de algo que pudiera no repetirse en el hemisferio americano si son implantadas las recomendaciones del Instituto Brookings. Infantes de marina mantienen guardia frente a la embajada estadounidense en Santo Domingo durante la guerra civil de 1965. El Instituto Brookings dice que la fuerza de marinos es "un costoso anacronismo" que no responde a las realidades de hoy. (Radiofoto AP)

Fueron designadas las comisiones de CONAMAR

..SERA JUZGADA.- San Francisco 3 (AP) - Patricia Hearst aparece escoltada por un alguacil en el edificio de la Corte Federal de San Francisco, mientras continuaba la selección de los miembros del Jurado para juzgarla por su participación en un asalto a un banco. (Radiofoto AP).

.El Consejo Nacional Marítimo sesionó ayer por la mañana bajo la presidencia del Canciller de la República, Gral. Alberto Guzmán Soriano, para constituir el Consejo Técnico que estará bajo la coordinación del Ingeniero Miguel Tejada Velasco.

A la reunión asistió el Coordinador General de CONAMAR y Asesor General de la Presidencia Adalberto Violand y el General Juan Pérez Tapia en representación del Consejo Nacional de Defensa.

Además del análisis de la situación actual de las negociaciones, el Consejo Nacional Marítimo posesionó a los presidentes de las cuatro comisiones que tendrán a su cargo el estudio de los aspectos técnicos del problema marítimo.

Según trascendió, se designaron al Subsecretario de Relaciones Exteriores, Marcelo Ostria Trigo como Presidente de la Comisión Jurídico-Política, al General Enrique Gallardo Ballesteros como Presidente de la Comisión Territorial, al Ingeniero Roberto Arce Alvarez como Presidente de la Comisión de Recursos Naturales y a Héctor Ormachea Peñaranda responsable de la Comisión Económica.

El trabajo de las comisiones técnicas ingresó a su primera fase, pues los presidentes recibieron las instrucciones sobre el trabajo que deberán desarrollar, en lo referente a la problemática jurídico-política, económica y de recursos naturales; la comisión geográfica ya recibió la misión de realizar una prospección de la zona fronteriza con Chile.

En horas de la tarde, como ya es habitual los martes, se reunió en Palacio de Gobierno el Consejo Nacional Marítimo bajo la presidencia del Primer Mandatario.

Perú pide "estrechar filas" a países del Tercer Mundo

.MANILA, 3 (AFP).- Perú aconsejó hoy aquí al tercer mundo a "estrechar filas" tras la reciente amonestación del Secretario de Estado norteamericano a esos países.

Henry Kissinger acusó al tercer mundo de criticar en forma sistemática a los países industrializados.

La invitación a estrechar filas fue lanzado por el Canciller peruano, General Miguel Angel de la Flor, durante la conferencia de los 77 que tiene lugar aquí, y que incluye a los 108 países del tercer mundo.

De la Flor se negó a dejarse arrastrar a contestar directamente a Kissinger, cuyas declaraciones fueron interpretadas como una advertencia a los países del tercer mundo que se muestran inamistosos hacia Estados Unidos, mientras continúan reclamando ayuda a Washington.

Ultimas de la noche

- BARCELONA, 3 (AP).- El Doctor José María Canadell confirmó hoy que el ex-Ministro argentino de Bienestar Social, José López Rega, sufre una diabetes descontrolada y que su estado de salud es "francamente delicado".

El Doctor Canadell dijo que examinó a Lopez Rega en diciembre pasado en su consultorio de Barcelona, pero que desconoce su actual paradero.

ACCIDENTE

- JOHANNESBURG, SUDAFRICA, 3 (AP).- Unos cuarenta africanos murieron al deslizarse un camión de una carretera y caer sobre un río de la Provincia de Natal, según una transmisión de la Radio Nacional Sudafricana.

Seis cadáveres fueron recuperados y seis personas fueron hospitalizadas, según la policía.

PROTESTA

- LIMA, 3 (AP).- El Sindicato de actores del Perú envió al Presidente Juan M. Bordaberry una protesta por la detención de un grupo de actores.

En una nota enviada al mandatario uruguayo, el sindicato se refiere a la detención del grupo "Galpón" que representaba la obra de "Julio César".

Reserva monetaria venezolana supera el total del resto de Latinoamérica

..WASHINGTON, 3 (AP) - El Fondo Monetario Internacional reveló hoy que Venezuela ha alcanzado un poder financiero superior al del resto de la América Latina en su conjunto.

En su informe mensual el Fondo dijo que al cierre del año pasado las reservas incondicionales de ese país eran ya de 8.861 millones de dólares contra una liquidez estimada en los 8.612 millones para los demás países de la región.

En el proceso los venezolanos desplazaron a Irán como el más rico exportador de petróleo después de la Arabia Saudita, y se situaron entre los cinco países de Occidente con más dinero en efectivo.

La liquidez monetaria venezolana sólo es superada por la de Alemania con 31.018 millones, la de Estados Unidos con 15.883 millones, la de Francia con 12.593 millones y la de Suiza con 10.428 millones de dólares.

Los otros tres grandes son la Arabia Saudita con 21.098, el Japón con 12.815, e Irán con 8.697 millones de dólares.

Las cifras dadas por el Fondo indican así que Venezuela prácticamente duplicó su poder financiero en 1975 pues había iniciado el año con sólo 4.806 millones. Ello quiere decir que durante 12 meses agregó a sus caudales una ganancia neta de 4.055 millones de dólares.

Las de los dos otros países petroleros tuvieron una perfomance mixta pues mientras Trinidad agregaba 361 millones para situar su liquidez en los 361 millones, la ecuatoriana bajó en 70 millones al situarse en los 286 millones de dólares.

Sólo otros tres países de la América Latina mantienen sus cifras actualizadas.

La liquidez chilena se mantuvo prácticamente estacionada pues al cierre de diciembre era de 109 millones, una ganancia de sólo 7 millones durante el año, y la colombiana se situó en los 445 millones, lo cual es una disminución de sólo 4 millones durante el mismo lapso.

La de Guatemala subió empero en 102 millones para situarse en los 304 millones de dólares.

El siguiente es el cuadro dado por el Fondo para los períodos correspondientes:

	MARZO	JUNIO	SEPT.	ULTIMO
Argentina	919	584	342	422 Oct.
BOLIVIA	222	193	124	136 Nov.
Brasil	4.496	...	...	...
Chile	147	82	162	109 Dic.
Colombia	337	384	378	445 Dic.
Ecuador	339	258	242	286 Dic.
Guatemala	265	299	299	304 Dic.
México	1.479	1.339	1.320	...
Perú	1.024	640	...	...
Uruguay	206	197	189	197 Oct.
Trinidad	360	413	520	751 Dic.
Venezuela	7.521	8.426	8.662	8.861 Dic.

El Fondo define la liquidez como la suma de oro, monedas duras, Derechos Especiales de Giro y otros valores de ejecución incondicional de que disponga cada país.

Según informe:

Infantería de Marina de EE.UU. "es un costoso anacronismo"

Se considera imposible repetir desembarcos a Latinoamérica

.WASHINGTON, 3 (AP)- Uno de los principales centros de estudios políticos del país opina que la infantería de marina de los Estados Unidos "es un costoso anacronismo" que no responde a las realidades de la época actual.

El informe de la Brookings Institution encuentra casi imposible la repetición de los desembarcos de ese cuerpo que fue la avanzadilla de las intervenciones norteamericanas en la América Latina".

"No podemos concebir una situación", dicen los analistas que redactaron el documento, "que requiriera un serio desembarco de fuerzas norteamericanas en Sudamérica, dado el vigor del nacionalismo de sus pueblos y la gran importancia que para nosotros tiene el mantenimiento de una aceptable relación político-económica con nuestros vecinos".

"Aun una intervención en El Caribe para defender a bienes o ciudadanos norteamericanos, como por ejemplo en la zona del Canal de Panamá" continúa el documento "la acción tendría con toda probabilidad la condición de un desembarco administrativo".

La institución, considerada como un centro liberal de estudios, procura abrir el debate sobre los problemas sobresalientes del país con el objeto de facilitar los cambios necesarios.

El documento, que tiene 93 páginas fue redactado por sus analistas, Martin Binkin, en sí autor de diversas obras sobre defensa militar y Jeffrey Record, cuyo libro más reciente se relaciona con el poderío del ejército soviético.

Se señala en él que la infantería de marina norteamericana debe abandonar su preocupación por los posibles desembarcos, tornándose en cambio en una fuerza de seguridad de los territorios del Pacífico que aún permanecen bajo el control jurídico de los Estados Unidos.

"Aun las posibilidades de una acción en el Africa para conjurar intervenciones soviéticas como la que está teniendo lugar en Angola son remotas", se señala, "el papel más útil que los Estados Unidos pueden desempeñar en situaciones en ese continente es de apoyo logístico a las operaciones que se puedan decidir en las Naciones Unidas".

El documento, el décimo cuarto informe sobre cuestiones de defensa que emite la institución, suscita, además cuestiones esenciales de logística.

Puede el cuerpo mantener sus costosas escuadrillas aéreas? Si desea mantener la tradición de cuerpo élite, no sería conveniente reducir el número de sus elementos para hacerlos más efectivos?

En su conclusión el informe ofrece cuatro alternativas para el cuerpo que tiene actualmente 196.000 efectivos:

1. La infantería de marina mantendrá una considerable, aun cuando reducida, capacidad de desembarco. En total 112.000 hombres.

2. Que el cuerpo asuma la custodia de los territorios bajo control jurídico de los Estados Unidos, desempeñado actualmente por efectivos del Ejército.

3. La creación de una división aerotransportada en lugar de la división 82 de la Fuerza Aérea, con lo que el cuerpo tendría la exclusiva responsabilidad por la reacción instantánea. En total 142.000 hombres.

4. La adaptación del cuerpo para desempeñarse en un hipotético conflicto en la Europa Central. Ello requeriría el desplazamiento de una división ahora estacionada en Okinawa, más dos que están en California, a la costa oriental de los Estados Unidos.

Presupuesto de la Nación en manos del Presidente

.El Presupuesto General de la Nación para el presente año, fue entregado anoche a consideración del Presidente de la República.

Aproximadamente a las 19.00 horas, el Ministro de Finanzas, acompañado de los subsecretarios y técnicos de ese despacho, ingresaron al Palacio de Gobierno para hacer entrega de los documentos relacionados con el presupuesto de la Nación para 1976.

Se informó que el Presidente Banzer Suárez recibió una explicación sobre los alcances del presupuesto que podría ser considerado en una reunión extraordinaria de gabinete que consideraría exclusivamente el documento.

En la reunión estuvo también presente el Ministro de Planeamiento y Coordinación Gral. Juan Lechín Suárez.

Fueron secuestrados 21 niños franceses

.JIBUTI, TERRITORIO DE LOS AFARS E ISSAS 3 (AP).- Una banda armada se apoderó hoy de un autobús y tomó a 21 niños y al chofer como rehenes, para exigir la independencia incondicional de este territorio estratégico, según dijeron las autoridades francesas. Los niños son hijos de militares franceses.

Los secuestradores trataron de llevar el autobús hasta la vecina Somalia pero se informó que estaba estacionado en la tierra de nadie, entre los puestos fronterizos francés y somalí, trece kilómetros al sur de Jibuti, capital de este territorio que controla el ingreso sur al Mar Rojo.

Francia ha reconocido el derecho del territorio a la independencia después de un referéndum. Sin embargo, el territorio es reclamado por sus vecinos: Somalia y Etiopía.

Entre las demandas de los secuestradores, según informó el gobierno francés en París, figura la renuncia por Francia al referéndum y la inmediata libertad de todos los prisioneros políticos.

Se conjetura que el secuestro fue perpetrado después de una acción de la policía francesa que ayer demolió un barrio de casuchas pobres en las afueras de Djibouti, y la expulsión a través de la frontera de cierto número de habitantes que vivia ilegalmente en Jibuti.

Olivier Stirn Ministro de los territorios de ultramar, dijo en París que las exigencias de los secuestradores finalizaba con la frase:

"Si Francia trata de ser astuta, verá lo que sucede".

En Jibuti se dijo que tres hombres habían consumado el secuestro pero Stirn informó en París que fueron cuatro.

El ayudante del alto comisionado francés y el viceconsul somalí se dirigieron apresuradamente en helicóptero al puesto fronterizo de Loyada. Se dijo que se ofrecieron como rehenes a cambio de los niños.

En París, el Presidente Valery Giscard D'Estaing fue mantenido informado sobre los acontecimientos.

Somalia reclama el territorio que anteriormente se llamó Somalia Francesa, al tiempo que Etiopía lo considera como vital para sus intereses.

..DRAMATICA REVELACION.- París 3 (AP) - El matemático soviético Leonid Plyuhsch, derecha y su esposa Tatyana en conferencia de prensa hoy en París. Pasó casi tres años recluido en instituciones para dementes en la Unión Soviética. Describió cómo lo torturaban con inyecciones dolorosas y golpes. (Radiofoto AP).

Ex prisionero soviético refiere torturas en URSS

.PARIS, 3 (AP)- El matemático soviético disidente Leonid Plyushch describió hoy la institución para enfermos mentales de su país donde estuvo recluido 30 meses y dijo que era prácticamente un infierno en la tierra.

Plyushch mencionó escenas de horror y explicó las humillaciones de que son víctimas los presos políticos por parte de las autoridades, que los han condenado de antemano. Muchos disidentes corren peligro de ser eliminados por nuevos métodos, advirtió Plyushch.

El matemático sostuvo su primera conferencia de prensa desde que fue liberado el ocho de enero del hospital de Dniepropetrovsk. Desde entonces descansa en casa de un amigo, en la región parisiense.

En su conferencia de prensa, Plyushch leyó la dramática exhortación en pro de la liberación de Mustafa Yelimev, detenido en un hospital psiquiátrico de Omsk y desde hace siete meses en huelga de hambre.

Plyushch dijo que Yelimev es destacado defensor de los derechos de los tártaros de Crimea. Pesa ahora 35 kilos y "la alimentación forzosa le está provocando desangramientos internos... sus parientes están gravemente preocupados y temen que Yelimev haya muerto ya".

El matemático explicó la situación en el hospital de Dniepropetrovsk, lugar natal del jefe comunista Leonid Brezhnev.

Dijo que vio como supuestos enfermeros, que según él no son sino presos comunes, mataban a golpes a internados, y habló de pacientes agonizantes tras inyectárseles azufre y de otros a los que se obliga a comer sus excrementos.

"Los pacientes suplicaban a los guardas que se les permitiese ir al servicio. Uno fue golpeado y el guarda dijo después al médico que el paciente había tratado de ahorcarse, aunque esto no era cierto", dijo Plyushch.

Narró que una semana después de ser ingresado en el hospital, en julio de 1973, fue trasladado a una sala junto a un paciente "que se había vuelto completamente loco, cuyo rostro había perdido la forma humana y que se masturbaba todo el tiempo".

"Otra sala, la número cinco, era una verdadera olla de grillos, con pacientes que chillaban y gritaban, orinaban en el suelo y peleaban por ir al servicio. Algunos comían sus excrementos. Un prisionero destrozó una ventana y trató de cortarse la garganta, para poner fin a la tortura de una inyección de azufre", añadió.

Dijo que había 50 presos políticos en este hospital pero que los médicos "me consideraban el paciente más peligroso" y me separaban de los demás.

Plyushch comenzó a escribir cartas de protesta a la jefatura comunista en 1964, aunque decía en ellas que se consideraba buen marxista-leninista y buen comunista. En 1968 fue despedido de su puesto en un Instituto de Estudios Cibernéticos y en enero de 1972 fue arrestado y acusado de actividades antisoviéticas.

Cuando ingresó al hospital le suministraron Haloperidol y Triftazina, que según dijo son drogas que provocan depresión.

"Haloperidol provocaba un estado de sopor y se me hizo difícil leer... Poco a poco perdí interés en cuestiones políticas, luego en los problemas científicos y finalmente hasta en mi esposa e hijos. Me volví indiferente, con grandes brechas de memoria", dijo. "Quedé reducido a pensar sólo en el servicio, en tabaco y en sobornos para los guardas".

"El propósito era quebrar al ser humano, destruir sus poderes de resistencia", dijo Plyushch, aunque él se las arregló para continuar negándose a responder preguntas.

Plyushch dijo que sigue sintiéndose muy cansado pero pareció mejor que cuando, aturdido y con la mirada perdida, llegó en tren a Viena, procedente de la Unión Soviética.

..RENUNCIA.- San José, California, 3 (AP) - Tres ingenieros nucleares, Richard Hubbard, Gregory Minor y Dale Bridenbaugh, de izquierda a derecha, que ayudaron a diseñar y construir cerca de 100 plantas de energía nuclear para la General Electric, han renunciado de la compañía declarando que la energía nuclear es demasiado peligrosa para fomento adicional. Los tres trabajaron como ingenieros-administradores en la planta de la GE en San José, California. (Radiofoto AP).

Hasta fin de abril entregarán dos obras viales en Cochabamba

COCHABAMBA, 3 (PRESENCIA) - Hasta fines de abril próximo serán oficialmente entregadas al servicio público dos importantes obras viales que tiene actualmente a su cargo el Servicio Nacional de Caminos en este Departamento: la doble vía de la carretera asfaltada Cochabamba-Quillacollo, por una parte, y el tramo Tolata-Cliza, según informó a la prensa local el Ministro de Transportes y Comunicaciones.

El Mayor Julio Trigo, que llegó procedente de Santa Cruz, de paso a la sede del Gobierno, cumplió un recorrido de inspección por ambas obras, acompañado de personeros de la oficina distrital del Servicio Nacional de Caminos, oportunidad en la cual anunció que los trabajos serán indefectiblemente entregados en la fecha apuntada.

Con posterioridad a dicha inspección, el Ministro Trigo visitó las obras del Palacio de Comunicaciones, en la calle Gral. Achá de esta ciudad, donde se interiorizó del avance de los trabajos del caso.

INVITACION

El Ministro de Transportes y Comunicaciones anunció asimismo a la prensa que había invitado oficialmente a las principales autoridades de Cochabamba, comenzado por el Prefecto del Departamento, a la reunión que se realizará el miércoles en CONEPLAN. Como se sabe, en dicha reunión, los técnicos brasileños, que tienen a su cargo el estudio del trazado de la proyectada línea férrea Aiquile-Santa Cruz, informarán sobre las alternativas más aconsejables para el caso.

Finalmente, señaló que las obras de la construcción de la carretera Confital-Quillacollo, se iniciarán en el mes de julio de este año.

Aclaró al respecto el Ministro Julio Trigo que hay en principio tres empresas preseleccionadas, aspecto que podría definirse en un plazo máximo de cuarenta y cinco días.

Viudas del Chaco anuncian una huelga en Cochabamba

COCHABAMBA, 3 (PRESENCIA).- Alrededor de ochocientas viudas de la "post - guerra del Chaco", amenazan con iniciar una huelga de hambre, en señal de protesta, por la falta de pago de sus pensiones y aguinaldo, que se les adeudan desde noviembre último.

Portavoces de las reclamantes señalaron que solamente esperarán hasta mañana, antes de tomar la radical decisión y señalaron que si no se cumple con el pago de dichas acreencias, se declararán en huelga de hambre.

La pensión mensual otorgada con carácter vitalicio a dichas viudas de "post" guerra del Chaco, asciende a la suma de ciento ochenta pesos bolivianos.

En declaraciones a la prensa, se informó que tienen la completa seguridad de que el monto del caso se encuentra ya en esta ciudad, pero que el pago se ha demorado en razón de que no habían sido faccionadas las listas con la debida oportunidad.

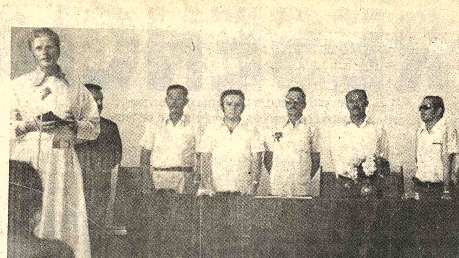

SEDE SOCIAL.- El párroco de Comarapa bendice la obra ejecutada por el sindicato de transportistas de la provincia Manuel María Caballero y la Federación "16 de Noviembre" de Santa Cruz. René Suarez, Oscar Román Vaca, Marcelo del Río y Wilfredo Quiroz, aparecen en la sección de honor con motivo de esta inauguración. (Foto FRANCO para PRESENCIA)

Inauguraron sede social los transportistas de Comarapa

COMARAPA, 3 (PRESENCIA).- El Sindicato de transportistas de corta y larga distancia, de la provincia Manuel María Caballero de Santa Cruz, acaba de inaugurar un moderno salón de honor y sede social, obras ejecutadas en labor conjunta con la Federación de Transportistas "16 de Noviembre de la ciudad de Santa Cruz. El local, dicen sus dirigentes, estará al servicio de todo el pueblo de Comarapa.

El local consta de un salón auditorio, equipado con una buena iluminación, dotado de más de 150 butacas que pueden servir para diferentes actos culturales y sociales. El costo, sólo del local, es de $b. 183.530, el costo de muebles, material de escritorio butacas y otras instalaciones sobrepasa los $b. 50.000

MEDALLAS DE ORO

El acto se inició con la iza del emblema patrio, a cargo del dirigente cruceño Marcelo del Río, luego hicieron uso de la palabra diferentes autoridades, el dirigente y coordinador de los transportistas de Comarapa, Wilfredo Quiroz, hizo una relación de la ejecución de esa obra y al mismo tiempo ponderó la valiosa ayuda que les prestó Marcelo del Río y en su reconocimiento impuso una medalla de oro en el grado de Caballero, similar distinción recibieron Oscar Román Vaca, dirigente cívico cruceño, por los servicios prestados a la provincia Caballero y Alberto Abudinen, segundo coordinador de la Federación de Transportistas de Santa Cruz.

Al finalizar el acto, el dirigente del autotransporte de Santa Cruz agradeció tal distinción y prometió cooperación a los transportistas de la provincia Caballero y recalcó que la Federación y todos los sindicatos afiliados a la matriz cruceña, habían postulado la reelección de Román Vaca, para otra gestión en el cargo de dirigente cívico de Santa Cruz. Los transportistas y autoridades presentes hicieron llegar su apoyo incondicional para la reelección de Román Vaca.

En la misma oportunidad, se descubrió una placa recordatoria como homenaje de la Federación cruceña del volante al sindicato de Comarapa, por el momento es el más moderno que se ha construido en todo el Valle Cruceño.

Es normal avance de obras en la planta PIL de Sucre

SUCRE, 3 (PRESENCIA) La Planta Industrializadora de Leche, que ejecuta CBF en esta ciudad, podría inaugurarse el segundo semestre del presente año, las obras civiles avanzan conforme al cronobrama inicialmente aprobado.

El Jefe del Proyecto Ing. Adolfo Campos, informó a PRESENCIA que la empresa Real de La Paz cumple normalmente el avance de obras "encontrándose en la fase de techado, que significa el 40 por ciento del proyecto".

Aclaró que el techo de losa plegada tipo calamina demorará algún tiempo, por las características de su armado y vaciado. "Se trata de una estructura que se construye por primera vez", expresó.

Las obras civiles tienen un costo aproximado de 2 millones de pesos bolivianos. La maquinaria importada desde Dinamarca se encuentra en puertas argentinas, estimándose que el montaje se iniciará en abril.

PIL Sucre tendrá capacidad para el procesamiento de 8 mil litros día, que cubrirá suficientemente la demanda local de leche.

Simultáneamente, se adelantan actividades para el incremento lechero y la instalación de nuevos hatos, así como el cultivo de especies forrajeras. "Considerando algunos imprevistos que podrían presentarse, se estima que la Planta Industrializadora de Leche podría ser inaugurada el segundo semestre del presente", dijo el Jefe del Proyecto.

PIL Sucre forma parte de los tres proyectos industriales que ejecuta la Corporación Boliviana de Fomento en las ciudades de Santa Cruz, Tarija y Sucre, con un crédito danés de 20 millones de coronas.

COCHABAMBA:
Comuna gestiona un soporte económico

COCHABAMBA, 3 (PRESENCIA).- El Alcalde Municipal, Humberto Coronel Rivas, viajó a La Paz con el objeto de gestionar un soporte económico para la realización de obras de infraestructura urbana, así como para conseguir la aprobación del Presupuesto Municipal para el año 1976.

El titular de la Comuna llevó a la sede de gobierno una serie de proyectos para hacer conocer a las autoridades superiores del Gobierno. Explicará los alcances que tienen las obras de infraestructura en el radio urbano de Cochabamba, a fin de demandar mayor atención económica para la solución de esos problemas.

Se inició estudio socio-económico por muestreo en capital del valle

COCHABAMBA, 3 (PRESENCIA) - A partir de hoy la Municipalidad realizará un trabajo de información que comprende un levantamiento estadístico de carácter socio-económico, utilizando el método del muestreo, ya que no es posible todavía pensar en un censo completo de la población citadina.

Las autoridades del Municipio indicaron que esa encuesta durará aproximadamente una semana. Cinco brigadas de encuestadores, bajo la supervisión de funcionarios municipales, practicarán entrevistas a ochocientas familias que habitan en las áreas urbanas de Cala-Cala, Sud-Este, Las Cuadras, Las Villas, Cerro Verde y Quillacollo.

Los datos e informaciones que se obtengan serán luego codificados y procesados por el sistema matemático, para después recibir un tratamiento refinado de registro y evaluación, mediante computación electrónica.

OBJETO

De acuerdo a datos que presentó el Alcalde en su informe anual de labores, la administración municipal ha resuelto iniciar, sin mayor tardanza, el planteamiento urbano integral de la ciudad, a fin de que la futura política municipal esté orientada por objetivos y metas racionales, que consulten criterios modernos y científicos, evitando las improvisaciones o las acciones dispersas que, como se ha visto hasta hoy, solamente significan paliativos a los agudos problemas urbanos, provocan el desperdicio de los recursos, la innecesaria duplicidad de esfuerzos, el entorpecimiento de aparato municipal que cada día necesita más dinamizar su función, aprovechando al máximo sus recursos económicos, administrativos, legales y humanos.

Así nos explicaron las autoridades de la Comuna.

Agregaron que como primer paso, se ha implementado la Oficina de Planificación y del Plano Regulador del Municipio, oficina que se halla en plena investigación de la problemática, socio-urbana, mediante un equipo técnico multidisciplinario, con funcionarios de variadas especialidades profesionales, los mismos que analizarán y evaluarán cuidadosamente todos los factores regionales que actúan y confluyen sobre la capital valluna, determinando fenómenos urbanos de cambio y crecimiento hasta el presente no bien conocidos. También cooperarán en ese trabajo técnicos a nivel superior, de nacionalidad brasileña, cuyos servicios se han obtenido gracias a la colaboración del gobierno del Brasil, a través de su Cancillería.

VALIOSA AYUDA: El jefe Distrital del Servicio Nacional de Caminos Ing. Edwin Moreno A., a la cabeza de su institución, viene prestando importante servicio a Vallegrande. Destacaron esta cooperación del SNC en la construcción del camino Vallegrande - Tacazos - Palmarito, que está a punto de concluirse. En la foto, el ingeniero Moreno Añez, junto a autoridades de Vallegrande. (Foto FRANCO para PRESENCIA)

Positiva labor de Servicio de Caminos en Vallegrande

VALLEGRANDE, 3 (PRESENCIA).- En los trabajos que Vallegrande inició hace unos seis meses, sobre la construcción del camino carretero hacia Tacazos - Palmarito, el Servicio Nacional de Caminos ha prestado un valioso servicio técnico y también facilitó parte de la maquinaria y personal especializado según informaron a PRESENCIA las autoridades y dirigentes cívicos de Vallegrande.

El impulsor del trabajo R.P. Julio Terrazas, Walter Muñoz, dirigente cívico y Luis Cabrera, Alcalde Municipal, han hecho llegar sus agradecimientos al ingeniero Edwin Moreno, jefe distrital de Santa Cruz, al ingeniero Jaime Sivila, y Justino Aramayo, de la residencia de Vallegrande. Actualmente, el SNC presta una efectiva ayuda en la apertura de esa vía caminera, sin descuidar los diferentes caminos que el SNC atiende en las poblaciones de la provincia Vallegrande.

Las autoridades locales dicen que con la decidida cooperación del Servicio de Caminos, el camino hacia Camiri va llegando a su culminación en el transcurso de este año, los trabajos de cunetas, drenaje, alcantarillado, zanjas de coronación van avanzando, de igual forma, ya se han iniciado el ripiado de esa importante vía.

Por otro lado, informaron que hay interés para que los trabajos desde Pucará sean reiniciados hacia La Higuera, Río Grande - Nuevo Mundo - Villa Serrano y sean concluidos en el transcurso del presente año. El jefe distrital del SNC de Santa Cruz ha prometido a esas regiones a un gru técnicos, para que determ ruta a seguir, por que l blos antes mencionado ofrecido su amplia coope en la construcción de e portante vía hacia Sucre

Seleccionan en Oruro postula para curso de mujeres dirige

ORURO, 3 (PRESENCIA).- La Dirección local de la Junta Nacional de Acción Social ha sido encargada por su entidad matriz para la selección de dos postulantes, a las becas que se otorgarán para concurrir al Undécimo Curso del Programa Interamericano de Mujeres Dirigentes que se llevará a cabo en Santiago de Chile, con el auspicio del gobierno de esa nación y la Comisión Interamericana de Mujeres. El curso se desarrollará del 8 al 18 de Marzo próximo.

La Dirección Distrital de Acción Social hizo conocer que, entre los requisitos principales se exige a las postulantes tener buena salud; sus razones para solicitar la beca; antecedentes de sus actividades; aplicación futura del adiestramiento que recibirán en la capital chilena, constancia de la entidad pública o privada a la que perte la labor que ejecutan. pedientes de las can serán remitidos a La Pa su calificación.

El Undécimo Cur Programa Interamerica Mujeres Dirigentes, a rea en Santiago, tratará del de participación de la m la vida activa; análisis realidad socio - económic mujer americana, en lo refiere a salud, aliment educación, legislación y dad social de cada pa ticipante.

También se dará es énfasis al papel de los me comunicación en el pro integración de la mujer, da activa de sus países mundo; estrategias de n para capacitar a las diri en diferentes campos de cotidiana.

CURSO SECRETARIAL EJECUTIVO BILINGUE
INSCRIPCIONES ABIERTAS ASPIAZU 581
SOUTH AMERICAN SCHOOLS

Universidad Boliviana
Universidad Mayor "Tomás Frías"

CONVOCATORIA A CONCURSO DE MERITOS PARA OPTAR BECAS Y POSTERIORES DE INVESTIGADORES BIOLOGOS DEL INSTITUTO DE BIOLOGIA DE ALTURA, DEPENDIENTE DE LA UNIVERSIDAD BOLIVIANA TOMAS FRIAS.

La Universidad Boliviana "Tomás Frías", el Colegio Médico de Potosí, convocan a concurso de méritos para optar becas de especialización y posteriores cargos de investigadores biólogos del instituto de biología de Altura, dependiente de esta Superior Casa de Estudios, bajo las siguientes bases:

1.- Ser boliviano de nacimiento.
2.- Poseer título de médico, en provisión nacional.
3.- Presentar certificado de haber realizado el año de provincia.
4.- Estar registrado y a cubierto con sus obligaciones en el colegio médico.
5.- No tener más de 35 años de edad.
6.- Los dos postulantes ganadores de las becas gozarán de los beneficios de vivienda y alimentación, de acuerdo a lo convenido con la universidad, Colegio Médico e Instituto del Tórax.
7.- Los becarios percibirán un apoyo económico de $b. 1.500.- (Mil quinientos) mensuales.
8.- La beca tendrá una duración de seis meses, concluídos los cuales, los beneficiarios prestarán servicio en el instituto de Biología de la Altura, dependiente de la Universidad Boliviana Tomás Frías, como investigadores Biólogos, previa suscripción de los correspondientes contratos de trabajo con la Universidad y el Colegio Médico.
9.- La presentación de documentos, juntamente con el curriculum vitae, debe hacerse en la Secretaría del Vicerrectorado, hasta el día lunes 9 de febrero del año en curso, horas 18:30.
10.- El postulante deberá presentar una monografía de lo que es investigación científica y consideración del problema de Biología de Altura.

Potosí, Enero de 1976

Fdo. Juan Aitken S.
RECTOR

Fdo. Ing. Filiberto Zuleta R.
VICERRECTOR

Fdo. Dr. Carlos Beltrán

SILVANA
El reloj suizo de confianza
Distribuidores para Bolivia:
LA PRECISION
Casilla 569 - Cochabamba

Universidad Boliviana "Tomás Frias"

CONVOCATORIA A CONCURSO DE MERITOS PARA OPTAR BECAS Y POSTERIORES CARGOS DE ENFERMERA TECNICA DEL INSTITUTO DE BIOLOGIA DE ALTURA, DEPENDIENTE DE LA UNIVERSIDAD BOLIVIANA "TOMAS FRIAS"

La Universidad Boliviana TOMAS FRIAS y el Colegio Médico de Potosí, convocan a concurso de méritos para optar becas de especialización y posteriores cargos de Enfermera Técnica del Instituto de Biología de Altura, dependiente de esta Casa Superior de Estudios, bajo las siguientes bases:

1.- Ser Boliviana de nacimiento.
2.- Poseer título en provisión nacional de Enfermera.
3.- Presentar documentos que acrediten haber realizado cursos o cursillos, o haber realizado prácticas en centros motivo del concurso.
4.- Caso de no poseer estos documentos, (punto 3) presentar una monografía de lo que es: Investigación Científica y consideración de problemas de Biología de Altura con relación a enfermería.
5.- No poseer más de 30 años.
6.- Las postulantes ganadoras de la beca, gozarán de alimentación y vivienda en la ciudad de La Paz más un estipendio de $b. 800.-- (OCHOCIENTOS 00/100 PESOS BOLIVIANOS)
7.- La beca durará seis meses, al cabo de los cuales, las enfermeras agraciadas con las becas, trabajarán en el Instituto de Biología de Altura de la Universidad Boliviana "Tomás Frías" para lo cual firmarán previamente un compromiso de garantía con la Superior Casa de Estudios y el Colegio Médico.
8.- Las postulantes podrán presentar su documentación en la Secretaría del Vicerrectorado, hata el día lunes 9 de febrero del año en curso a horas 18:30.

Potosí, enero 1976

Ing. Juan Aitken Soux
RECTOR

Ing. Filierto Zuleta R.
VICERRECTOR

Dr. Carlos Beltrán
PRESIDENTE DEL
DEL COLEGIO MEDICO
DE POTOSI

Dr. Guido Rojas Villagómez
SECRETARIO GENERAL
DE LA UNIVERSIDAD

Comité de Obras Públicas y Desarrollo del Beni

CONVOCATORIA Nº 1/76

Se convoca a las firmas interesadas a presentar propuestas para la provisión de la siguiente maquinaria:

5 volquetas de 5 metros cúbicos ó 10 toneladas de capacidad.

1 carro cisterna de 5.000 litros de capacidad

1 camioneta de una tonelada, doble tracción y guinche

1 pala cargadora, con retro excavador (balde aproximadamente 90 centimetros) y cargador frontal de 1 a 2 metros cúbicos de capacidad, en las alternativas de oruga y neumático.

1 vibro compactador auto propulsado con ruedas de goma y rodillo tipo "BROSE" - SPV - 735 V.A. de 10 toneladas con un largo de rodillo de 60 pulgadas y 84 pulgadas de ancho.

1 moto niveladora tipo "CATERPILLAR" modelo C.A.T. 120 con escarificador.

La presente convocatoria tiene carácter Público Nacional e Internacional, pudiendo intervenir firmas de alta y reconocida categoría que cumplan con los requisitos establecidos en el Decreto Supremo Nº 10120 de fecha 2 de febrero de 1972 Mayores Informaciones se pueden recabar al teléfono 29154 en La Paz y en las oficinas de Obras Públicas en Trinidad.

Las propuestas deberán ser presentadas con las formalidades de ley, en las oficinas del Comite de Obras Públicas de Trinidad, hasta las horas 17 del viernes 6 de febrero del presente año.

Trinidad, 8 de enero de 1976
COMITE DE OBRAS PUBLICAS Y
DESARROLLO DEL BENI

Universidad Boliviana "Gabriel René Moreno"
Facultad de Ciencias Sociales
Curso sobre iniciación al estudio de la Integración Latinoamericana

Se invita a los personeros del sector privado, funcionarios del secto público, profesionales, profesores y alumnos de la Universidad Bolivian "Gabriel René Moreno", al curso que sobre la iniciación al estudio de la Integra ción Latinoamericana, dictará el distinguido profesor argentino, Jorge Jos Torrez, Director del Instituto de Estudios de la Integración de la Universidad d Tucumán.

TEMARIO:
1.- El concepto de Integración y sus antecedentes.
2.- La Asociación Latinoamericana de Libre Comercio.
3.- El Pacto Andino
4.- La Integración y las inversiones extranjeras.
5.- Argentina y la Integración de América Latina.

LOCAL
El curso se desarrollará en el Salón Auditorio de la Cámara Departamenta de Comercio e Industria, del día lunes 9 al viernes 13 de febrero del present año.

HORARIO
De horas 18 a 22 todos los días. Al final de cada intervención del disertant se abrirá debate general.

INSCRIPCIONES
Las inscripciones se recibirán hasta el día viernes 6 de febrero de horas 1 adelante. Estas inscripciones se encuentran a cargo de la Dra. Juanita Molin Paz en las oficinas de la Secretaría de la Facultad de Ciencias Sociale (Campus Universitario o llamar al teléfono 2-4321 - 2 - 8416)

MATRICULAS
El derecho de matrícula será el siguiente:
a) Empresarios privados, funcionarios públicos y profesionales $b. 1.000
b) Egresados de la Carrera de Derecho, Economía, Administra ción de Empresas, Auditoría, Ingeniería $b. 500
c) Alumnos $b. 200

Santa Cruz, 22 de enero de 1976

RELACIONES PUBLICAS

Guia Profesional

Médicos

DR. GUILLERMO SUAREZ TEJADA
CIRUJANO UROLOGO
Atiende enfermedades de los riñones, próstata, vejiga, genitales masculinos, venéreas, etc. Consultorio Mercado 990 esq. Yanacocha. Edif. Almaraz 4º. piso. Atención horas - a 20 p.m.

DR. ALBERTO MARIACA.
- Medicina interna Esp. Gastroenterología, estómago, intestinos, apéndice, hígado, vesícula biliar, páncreas, etc. Trastornos de la nutrición.
Consultorio Plaza Venezuela 3er. piso (Edificio Sobima) Altos O.K. de horas 14 a 17.
Teléfonos: Consultorio 65178 Domicilio 23832.

DR. OSCAR V. PORTUGAL G.
Estudios de carrera y postgrado en la Universidad "Semmelweis" de Budapest (Hungría) atiende: CIRUGIA PLASTICA, ESTETICA, RECONSTRUCTIVA. Consultorio calle Tupiza esquina Chuquisaca Nº 100. Teléfonos 65298-52681. Atención 15-21 horas.

DR. GONZALO JAUREGUI TAPIA
MEDICO CIRUJANO
CIRUGIA PLASTICA
Párpados, nariz, cicatrices, arrugas, orejas en asa, malformaciones, quemaduras, mamas, abdomen etc.
CIRUCIA GENERAL
Bocio, estómago, intestinos, vías biliares hernias, quistes tumores etc.
Atención de 16 a 20 y urgencias a domicilio.
AYACUCHO 208 1er piso Edificio Flores. Teléfono 22762 - 54153 - 23476.

Dr. RUTH MALDONADO BALLON
GINECOLOGIA OBSTETRICIA
Prenatal. Partos. Esterilidad. Planificación familiar. Flujos vaginales anormales. Hemorragias. Cirugía especializada.
Tumores mamarios. Prevención del Cáncer uterino.
CONSULTORIO: Mariscal Santa Cruz 1322. TARDES: 13.30-19.30
Reservar hora: Teléfono 50040.

Dr. JOSE GUTIERREZ MICHEL
CIRUGIA PLASTICA: Toda clase de defectos de la cara el cuerpo.
TRAUMATOLOGIA: Fracturas, luxaciones, etc.
Edificio Alameda 1er. Piso, de 17 a 19. Teléfono 21120 - Casilla Correo 3775.

DR. ALFREDO RAMIREZ TORRICO
CIRUJANO UROLOGO
Estudios especialización Universidad de Chile.
Cirugía y enfermedades de riñones, vejiga, próstata, genitales, infertilidad, venéreas etc.
Avenida Camacho 1377. Teléfonos 57219 - 29667.
Consultas: Horas 14 - 19; sábados 10 - 12.

DR. ALBERTO GUMIEL
Especializado en Estados Unidos
Venéreas Vías Urinarias, enfermedades del trabajo, medicina legal, trastornos sexuales Consultorio, Comercio 994 2º piso teléfono 40263. Horario 17.30-20 hs.
Atiende horas especiales.

DR. FABIO PRADO BARRIENTOS
ENFERMEDADES DE PIEL
Hospital de Buenos Aires.- San Pablo.- Santiago de Chile. Eczemas - Alergias - Tiñas, Acné. Consultorio Edificio Castilla 2do. piso, oficina 201 (Loayza 250) Teléfono 56641. Tardes.

Dra. SONIA A. OCAMPO
GINECOLOGIA-OBSTETRICIA
Estudios universitarios y especialización Brasil y México.
Atiende Prenatal, partos, enfermedades de señoras, planificación familiar.
Consultorio Ayacucho 208 1er. piso. Edificio Flores horas 15-19. Teléfonos 25459-Domicilio 43429.

EN SUCRE
INSTITUTO DE DERMATOLOGIA Y COSMETICA
DR. JONNY DE LA RIVA
LUZ S. DE LA RIVA.
-Tratamientos modernos sin la utilización de corticoides. Acné. Psoriasis. Vitiligo. Eczemas. Queloides. Enfermedades Venéreas y Piel en general. Cirugía Dermatológica. Histopatología. En su servicio de Cosmetología: Limpieza cutis, masajes, máscaras de belleza, quimioterapia, luz ultravioleta, tratamientos para enflaquecer.
Dirección Destacamento 111 Nº. 2, teléfono 1528 domicilio Loa 207.

DR. FELIX DELGADO
GASTROENTEROLO
Medicina Interna
- Especializado en B Aires - Argentina.
Enfermedades del es estómago, intestinos, vías biliares, pánc nutrición.
Consultorio: Ed Petrolero, Av. 16 de Juli segundo Piso.
Teléf. Consultorio: 5 53331.
Domicilio: 52673-29948. Atención a domicilio.

Abogados

DR. WALTER COSTAS DANI
y Abogados Asociados
-Constitución de socie
-Consultoría Jurídica
-Contratos - Estatut Reglamentos
-Trámites Judiciales Administrativos - Sociales
-Mineros - Tributari Agrarios, y otros
Atención especializa personal gestor.
Se recibe poderes del in y exterior del país.
Para atención fuera de de oficinas, se enc reservar hora.
BUFETE: Yanacocha piso Of. 8.
Teléfono 28320 Casilla 596 La Paz.

LABORATORIO

MICROBIOLOGIA ME ANALISIS CLINICOS
Dr. Eduardo Cam Muñoz
MEDICO-MICROBIOL LABORATORISTA
Exámenes completos SANGRE, ORINA, HECES.
Pruebas funcionales HIGADO, RIÑON SEROLOGIA de VENER FEBRILES, REUMATIS CHAGAS.
Estudio y diagnos microbiológico de infecc genitales, respiratorias, dig vas. TUBERCULOSIS. CULTIVOS y TIBIOGRAMAS. AUTOV NAS Diagnostico PREC inmediato del EMBARAZO
Consultas: Reservar San Francisco 893 (Edi Fabril)
1er. piso Of. 1 Telf. Dom. 65452

PRESENCIA

Director: Huáscar Cajías K.
Gerente: Armando Mariaca V.
Jefe de Redacción: Mario Maldonado V.

Monto y pago de la deuda externa

No hace mucho, una alta fuente oficial afirmó que la capacidad de endeudamiento de Bolivia era prácticamente indefinida. Se trataba, sin duda, de una frase que no pretendía significar exactamente lo que decía: ni Bolivia ni ninguna otra nación, por rica que sea, puede endeudarse indefinidamente sin tener que soportar, más a la corta que a la larga, muy graves consecuencias.

El hecho es que ahora comienza a crecer la inquietud respecto a nuestra deuda externa, sobre todo ahora cuando tanto se insiste en que no hay que hipotecar a las generaciones venideras contrayendo compromisos que ellas no van a poder cumplir o sólo lo conseguirán al costo de enormes sacrificios, quizá no siempre justificados; ahora, cuando escasean los préstamos de fomento -bajos intereses y plazos de decenios- y son cada vez más frecuentes los créditos de tipo comercial - intereses usuales y plazos cortos-. Los últimos años, por otra parte, nos han mostrado cómo otros países, con estructura económica mucho más sólida y amplia que la nuestra, consiguieron, a través de un considerable endeudamiento, dar saltos notables en su crecimiento, pero se hallan actualmente en situación angustiosa, necesitados de negociar moras para sus pagos y con un porvenir que está lejos de ser brillante.

Desde luego, esas experiencias no tienen por qué llevarnos a rechazar créditos o, si se quiere, a hipotecarnos -y no hablamos sólo del Estado sino del país entero-. Pero tenemos que proceder como lo hace una persona particular prudente que, si se hipoteca, lo hace en muy especiales condiciones y no sólo para tener de momento, dinero que gastar. Piénsese, además, que no contamos con los fondos necesarios para financiar nuestro desarrollo lo que nos obliga, nos guste o no, a endeudarnos con el extranjero.

Pero tal endeudamiento tiene que cumplir, por lo menos, dos condiciones:

1) que el dinero sea bien empleado y, en lo posible, rinda lo suficiente para poder pagar el crédito y dejar, además, beneficios, para el país; que sirva para nuestro desarrollo y no simplemente para tapar agujeros o salvar crisis momentáneas que deberían y podrían remediarse sin necesidad de comprometer el futuro; 2) que los plazos e intereses permitan contar con el tiempo suficiente para que los créditos se tornen rendidores; es decir, que no llegue el momento de los pagos cuando no tengamos cómo cumplir con ellos o que el monto del capital por devolver y sus intereses sea tal que se halle por encima de nuestras posibilidades; estos puntos deben tomarse muy en cuenta especialmente en aquellas inversiones que tardan mucho en tornarse rendidoras.

Si no se cumplen siquiera estas condiciones -otras varias podrían agregar nuestros financistas- no habremos obrado como el hombre prudente que contrae una hipoteca, sino como el que se ilusiona con el presente y compromete fatalmente el porvenir.

Hay que reconocer, decíamos, que existe inquietud en este campo y repetimos que no se trata sólo de los préstamos contraídos por el Estado, sino de todos aquellos por los que tiene que responder la nación boliviana.

Tal inquietud puede ser disipada por un medio fácil, capaz de eliminar cualquier desconfianza: el cálculo de cuánto tenemos que pagar cada año y cuáles son los ingresos presuntos y aproximados que tendremos para responder a nuestras obligaciones. Es evidente que hay situaciones imprevisibles o muy sujetas a condiciones cambiantes. Pero hay algo -tiene que haberlo- sobre lo cual fundar apreciaciones sólidas. Si así no fuera, toda empresa sería una aventura y toda planificación , una ilusión apartada de la realidad.

Por lo demás, es seguro que esa planificación, que sirve de base a lo que se hace, existe siquiera en sus líneas generales e incluye los cálculos relativos a todo crédito, su rendimiento esperado y las posibilidades de pagarlo. Se tratará , por tanto, de afianzar la tranquilidad, publicando datos que no hay por qué sean mantenidos en reserva, por lo menos en su totalidad. Esa publicación es tanto más necesaria si, al lado de las dudas sobre nuestra, capacidad de endeudamiento, existe la confianza -que es necesario apuntalar- de que ya hemos pasado la etapa del comienzo del despegue económico y nos hallamos, ciertamente con limitaciones, pero ya en una fase de acelerado crecimiento.

Realismo y practicismo ante el problema de nuestro puerto

Por ROBERTO SANTA CRUZ

Pocas veces como ahora el país necesita escuchar la opinión constructiva de los bolivianos, para cooperar al gobierno en el trascendental problema de nuestra mediterraneidad, quizá a punto de ser solucionado.

Con excepciones honrosas, entre ellas las de nuestros internacionalistas más destacados, que en general más que plantear soluciones orientan a la opinión pública en los antecedentes históricos del problema, hay otras que están confundiendo "buenos deseos", con un planteamiento factible así sea parcial para solucionar nuestro enclaustramiento marítimo.

Una cosa es desear que nos sea devuelto nuestro Litoral, sólo por que fue nuestro y se cometió un atropello al despojarnos del mismo y otra pensar que este loable deseo pueda cumplirse por el sólo hecho de desearlo.

La experiencia de 96 años debiera servirnos para darnos cuenta de que no podemos seguir implorando un acto de justicia.

Seamos más realistas y prácticos: mostremos nuestro patriotismo coadyuvando a que la solución factible planteada en la respuesta chilena, se haga realidad en las mejoras condiciones para el país, pero no critiquemos las medidas tomadas hasta el presente, sólo por un espíritu de discrepancia, sin aportar ninguna solución (entiéndase solución y no buen deseo).

Es hora de que todos los bolivianos, con noble y constructivo propósito, olvidando diferencias políticas y sectarias, cooperemos con ideas constructivas, para que la perspectiva de una salida soberana al mar, se haga efectiva en las mejores condiciones factibles y honrosas para el país.

Dejemos de ser chauvinistas y analicemos con serenidad las ventajas y desventajas de la contrapropuesta chilena; pensemos en última instancia que cualquier arreglo no nos obliga a estar agradecidos a Chile por la solución, ni menos que en el futuro no se pueda seguir pensando en una reivindicación de nuestro Litoral. Las condiciones para cumplir ese anhelo serán más factibles, si aunamos voluntades todos los bolivianos y si a través de ese pequeño corredor, conseguimos ser lo suficientemente fuertes en el futuro, como para no mendigar soluciones sino para imponerlas.

Ningún plan será eficaz donde no haya preparación colectiva, donde cada entidad o conjunto político no conozca sus deberes y sus responsabilidades y sepa hacer frente a ellos con el vigor del convencimiento y la conciencia del deber. Hay lecciones invariables de la historia, que deben ser recordadas por las nuevas generaciones como un estímulo para fomentar sus virtudes cívicas.

La alteración fundamental de las condiciones de vida de nuestra nacionalidad, dotada de inmensas riquezas naturales aún no explotadas y que está llamada a ser un centro de población, de industrias múltiples y de progreso excepcionales, es una circunstancia que no debiera pasar desapercibida, en medio de las controversias que quieren dividir a los bolivianos.

Para que una nacionalidad viva y prospere con todos los atributos de la soberanía, es menester que esté dotada de todas las condiciones de desenvolvimiento interno y de comunicación externas, con sus medios propios y en uso de su privativa independencia.

Bolivia como nación es un elemento ineludible de equilibrio continental, es una entidad soberana formada por núcleos sociales de tal manera característicos, que conforman un factor imprescindible en el concierto americano y por tanto es evidente que posee el derecho primordial a completar por recursos jurídicos, políticos o de otra índole, esa condición de su soberanía, la soberanía de "un zaguán hacia el mar".

La contrapropuesta chilena de solucionar nuestro enclaustramiento, debemos pensar que se debe a que ese país ha comprendido que no podía encerrar indefinidamente un organismo social, un territorio de más de un millón de kilómetros cuadrados de superficie, llamado a ser poblado por millones de habitantes, dentro de unas murallas opresoras.

La ley natural de los cuerpos físicos, haría estallar este inmenso territorio, estrechado en sus contornos, rompiendo por uno u otro extremo las paredes que limitan y estorban su crecimiento vegetativo. No hay previsiones políticas, ni planes de diplomacia remota que puedan eludir o contrariar por el simple consenso de los hombres, las leyes históricas inmutables, que se imponen a despecho de cualquier artificio de humanos consentimientos.

El transcurso del tiempo, el cambio de las personalidades políticas dirigentes y nuevos factores en la política internacional de nuestro Continente, han colocado las cosas como están hoy.

Las observaciones precedentes demuestran de manera concluyente que las naciones, a impulsos de necesidades de un orden superior, pueden proponer compensaciones o transacciones internacionales para adquirir territorios indispensables para su defensa, para su autonomía, para su desarrollo comercial y político. La última gestión boliviana para adquirir una zona territorial que pusiese a su territorio en comunicación directa con el mar, mediante adecuadas y convenientes compensaciones, sería precisamente de esta índole.

Sólo un arreglo en el que concurran el libre consentimiento de ambos gobiernos o países, podrá mantener este acuerdo, sin dejar el sedimento malsano de rencores y desconfianzas.

Transcurrido casi un siglo de los sucesos que determinaron nuestro enclaustramiento, tenemos que suponer que la serenidad ha llegado a los ánimos. La labor de parte de Chile para sincerar a su país de cualquier reproche que pueda hacer la América sobre su buen nombre y sobre la rectitud de sus procedimientos diplomáticos, demuestra que existe lo mismo que en el orden privado, una moral para las naciones. Todo país aspira no solamente al engrandecimiento material y a su riqueza pública, sino a rodear su nombre del respeto de los extraños, por su obediencia a los preceptos de esa alta moral política que forma una aureola verdadera de grandeza para las naciones.

No obstante no haberse descartado aún la influencia preponderante de la fuerza, es preciso a a los pueblos buscar esa otra fuerza moral que sólo se conquista con el respeto a los derechos de los demás, y con el culto inalterable de la justicia.

Para terminar, hay algo más que debe decirse a algunos de los que opinan sobre el problema marítimo, que dejen de tener el espíritu simplista y cómodo de oponerse a cualquier solución, sólo porque por temperamento siempre serán del bando contrario. A otros, recordarles el viejo aforismo de "zapatero a tus zapatos". Dejemos que en cada asunto de los que se debaten, opinen los especialistas; si son problemas de ingeniería, que sean ingenieros los que opinen; si geológicos que sean los geólogos y así sucesivamente; comprendamos con sentido de responsabilidad, que no somos enciclopédicos para opinar sobre cualquier aspecto. Seamos finalmente bolivianos con virtudes verdaderamente cívicas.

Paulo VI juzga los frutos recogidos en el Año Santo

Por Mons. Armando Gutiérrez Granier
Arzobispo de Cochabamba

..Ante unas cuatrocientas personas reunidas en la Sala del Consistorio, el Santo Padre pronunció un discurso de agradecimiento a los componentes del Comité Central del Año Santo y a cuantos colaboraron al éxito del Jubileo.

En su intervención, el Papa delineó el positivo balance del gran evento religioso, expresando su gratitud a cuantos recibieron y cumplieron la responsabilidad organizativa. Durante la audiencia, el Pontífice obsequió una medalla conmemorativa al Cardenal Maximiliano de Fuerstenberg, Presidente del Comité Mundial. En la persona del Presidente y de los miembros del Comité, expresó su agradecimiento a los millares -quizás millones- de peregrinos que le expresaron su homenaje, venidos de todo el mundo.

Agradeció Paulo VI a los presentes por el esfuerzo realizado durante los dos años de duración del Año Santo, recordando con emoción las asambleas de plegaria y las manifestaciones de fe religiosa de las inmensas multitudes que con su variedad multicolor dieron un espectáculo y un signo de la catolicidad a través de las cifras estadísticas que constituyen como el balance exterior del evento.

MOTIVOS DE GRATITUD

Al referirse a la labor del Comité Central, lo comparó con el motor de la maquinaria que -por así decirlo- garantizó el funcionamiento del órgano regulador. Destacó los méritos y elogió la acción de sus componentes, tanto en el período de preparación como en el curso del Año Santo, con su labor perseverante y personal sacrificio. Prestaron así a la Iglesia un precioso servicio "en el tiempo aceptable" a la persona de quienes acudieron a la convocatoria del Año Santo para ser convertidos en la penitencia, retemplados en la caridad y mayormente unidos a los hermanos.

OPOSICION Y CRITICAS

Habéis resistido -expresó- desde un comienzo a la tentación del escepticismo y de la desconfianza, pues no faltaron quienes afirmaban que el humus cultural, la mentalidad moderna y el proceso de secularización comprometerían y obstaculizarían la idea del Jubileo, concebido por ellos como residuo de la edad medioeval. Pero estas dudas y exageradas perspectivas divulgadas por ciertas publicaciones, así como las reservas y las contestaciones, no lograron impedir vuestra labor ni disminuir el empeño, a pesar de las fuerzas numéricamente exiguas con que trabajaron a un comienzo, que fueron más tarde aumentadas y completadas por personas que hicieron posible afrontar la inmensa labor organizativa.

LO QUE QUEDA DEL AÑO SANTO

Pasado y clausurado el Año Santo, que no se repetirá hasta el año 2.000, ¿habrá que pensar en la inmovilidad?, se pregunta el Papa y responde: aunque es verdad que el Año Santo tiene cadencias de cuartos de siglo, hay que evocar la bella imágen que propone a los años santos como las cuatro témporas de los siglos.

El Año Santo ha concluído, continúa el Papa. Pero su substancia espiritual, su contenido penitencial, su temática de raigambre bíblica y su estampa evangélica son algo permanente, porque contienen elementos intrínsecos a la fe cristiana y están por ello destinados a tener ulterior desarrollo de una materia inagotable.

Se concluye -expresó el Pontífice- lo extraordinario del acontecimiento jubilar, pero deben permanecer y perdurar sus ideales de reconciliación y de renovación, su exigencia y su mensaje, su espíritu y quiéralo Dios, también sus frutos de santidad y de vida sobrenatural.

Al terminar, reiteró Paulo VI a los asistentes su personal gratitud y la del Pueblo de Dios todo, hecho que debe llevarles a la constatación de la grandeza de la labor cumplida y a una legítima satisfacción. Cuántos frutos -dijo- se han derivado ya entre tantos hermanos nuestros, hijos de la Iglesia que pueden multiplicarse, crecer y madurar religiosamente. Este es el augurio de la amplia recompensa del Señor que confirmamos con una especial Bendición Apostólica. Así sea.

Al pensar en nuestro ambiente boliviano, rememoramos con gratitud el trabajo de los integrantes de nuestro Comité Central Nacional y de los Comités diocesanos, sintiendo que las palabras del Papa, sus augurios y su bendición les alcanzan justicieramente. También ellos trabajaron con dedicación, esfuerzo y fidelidad, encontrando en la tarea obstáculos semejantes a los que el Papa ha señalado. Semejante también será la recompensa del Señor.

Roma, enero de 1976.

Ante el grave problema del crecimiento urbano

Nueva York, (Especial).- Nacido en el Canadá, pero ahora ciudadano de Colombia, el planificador Lauchlin Currie opina que la proliferación caótica de las grandes urbes, particularmente aquellas del Tercer Mundo, se encamina hacia un derrumbe dramático de sus servicios públicos, de su administración y de la calidad de vida de sus habitantes. La solución, dice Currie, debe orientarse hacia un concepto nuevo: un diseño de las áreas metropolitanas basado en "ciudades dentro de ciudades" con dimensiones más humanas.

Currie, quien fue uno de los diseñadores de la política del "New Deal" del Presidente Roosevelt, en la década de los treinta, advierte que los problemas urbanos de hoy son solamente el comienzo de la crisis global que vendrá en las próximas décadas.

"Para el año 2.000 anticipa, la población urbana de los países industrializados aumentará en unos 400 millones, lo que en sí nos presenta un desafío tremendo; pero el verdadero peligro se encuentra en los países en desarrollo. Los habitantes de los centros urbanos de estos países aumentarán en unos mil cuatrocientos millones durante el mismo período. Quiere decir que esto equivaldrá a unas 200 ciudades nuevas, con una población de 7 millones cada una".

Pero el diseño actual, de las ciudades observa Currie, ya está fracasando. "La forma actual de las ciudades, continúa, acelera los problemas de fragmentación, segregación, diferencia en estilos de vida y los desniveles de satisfacción de las necesidades básicas tales como salud, educación y vivienda. Además, esta forma exige consumos muy altos de energía".

El proyecto de Currie es un intento de rediseñar el espacio urbano y su uso. Opina que su plan sirve no solamente para las ciudades nuevas o las que se encuentran con un crecimiento acelerado, sino también para las más antiguas, aunque admite que, en muchos casos, el cambio para estas últimas sería muy lento y bastante costoso.

¿Cómo serían entonces estas "ciudades dentro de ciudades"?

El área metropolitana del Doctor Currie se fundamenta en un principio de agrupación de unidades básicamente autosuficientes. Estas unidades no estarían necesariamente separadas físicamente, pero el desarrollo de sus actividades sería básicamente autónomo. Cada agrupación tendría su propia vida urbana: es decir, sus industrias, oficinas, centros comerciales, escuelas y, lo más importante, su población sería una buena muestra, económicamente hablando, de la población metropolitana total.

Un beneficio, que merece destacarse, de este concepto, dice Currie, sería la reducción de la necesidad de vehículos, tanto particulares como públicos. Dentro de cada unidad habría alguna necesidad de transporte, pero el diseño básico de cada unidad conduce por sí mismo a tener distancias peatonales, en especial, para llegar hasta el lugar de trabajo sin necesidad de un vehículo, al menos automotor.

El proyecto destaca la importancia de una planificación integral para las unidades nuevas, es decir, de tener un enfoque integral para el uso de la tierra, la densidad de la población residencial, la altura de los edificios, la zonas verdes, etc., todo orientado a proporcionar un medio ambiente más humano. Estas ciudades así diseñadas continúa el Doctor Currie, conservarían los aspectos positivos de las poblaciones pequeñas, pero no perderían las ventajas de la megalópolis.

El tamaño de cada unidad, dice el Dr. Currie, no debe ser algo fijo sino más bien sujeto a la experimentación y las condiciones variables. Currie opina que las ciudades nuevas inglesas que llamaron mucho la atención de los planificadores durante la década de los 50, ya han demostrado ser demasiado pequeñas para poder suministrar todas las ventajas de la vida urbana y agrega que la tendencia actual va hacia ciudades más grandes. Por ejemplo, las autoridades de planificación en Francia opinan actualmente que las ciudades nuevas deben acomodar a unas 400 mil personas. En Singapur, la nueva archi-estudiada Ciudad Jurong también tendría este tamaño. De hecho, opina Currie, la Ciudad Jurong es un ejemplo vivo del concepto de las ciudades dentro de ciudades.

"El gobierno de Singapur enfrentó el problema de una manera muy pragmática, anota el Dr. Currie. A través de un proceso simplemente evolutivo está surgiendo una ciudad compacta, auto-suficiente, y que llegará a tener unas 400 mil personas dentro del área metropolitana". El paso final de este proceso en Singapur, agrega, será el de proporcionar allí viviendas aún para los altos ejecutivos.

Según los planificadores que han estudiado el plan del Doctor Currie, la gran ventaja para los países del Tercer Mundo sería que se podría confiar en él para poder dar efectivamente una respuesta ordenada al crecimiento caótico de las urbes. Con este proyecto, una ciudad puede crecer con nuevos sectores de agrupaciones, sin sobrecargar los servicios actuales. Pero, dicen los expertos, no está claro todavía cuál sería la relación del gobierno metropolitano con las administraciones de cada unidad.

El Doctor Currie actualmente es Consultor Especial para la Conferencia de Hábitat y escribe un libro sobre sus "ciudades dentro de ciudades".

(Estudios de las Naciones Unidas)

PRENSA
OPINION DE PERIODISTAS
ART. 4º D.S. DE 19 DE FEBRERO DE 1970

La cuestión marítima y un acelerado potenciamiento

Escribe: FRANCISCO ROQUE BACARREZA

Después de conocida la respuesta peruana a la consulta chilena sobre la posibilidad de otorgar a Bolivia una salida a través de un corredor por el Norte de Arica, vemos que nuestros vecinos tienen posibilidades de sacar inmediata ventaja de la situación antes que los bolivianos.

Al desempolvarse el Protocolo de 1929, Perú logró reactualizar algunos aspectos que son de su interés, como ser las obligaciones que Chile contrajo con el pueblo peruano.

Perú, como pocas veces en los últimos 67 años, ahora expresa su interés en que Chile cumpla con sus compromisos de construir un atracadero, una aduana, almacenes y un ferrocarril en observancia de lo acordado en 1929.

Al aceptar Bolivia, aunque sea en forma global la propuesta chilena del corredor, removió las viejas cenizas de una antigua llama. Ahora el fuego se avivó y Perú trata de aprovechar la coyuntura para sacar provecho.

Una probable exigencia peruana de que Chile cumpla la obligación contraída en 1929, necesariamente repercutirá en las negociaciones bilaterales entre Lima y Santiago, cuya apertura sugirió la semana pasada el Gobierno de Morales Bermúdez; este efecto a su vez se reflejaría en el caso boliviano.

Chile, por su parte, aunque "El Mercurio" haya expresado desaliento ante la respuesta peruana, ya ganó mucho en este galimatías del caso marítimo boliviano. La imagen exterior del régimen del Gral. Pinochet, cualquiera que sea el resultado, mejoró ante los ojos de la comunidad internacional, especialmente la latinoamericana.

En el supuesto de que las conversaciones se prolonguen más allá de los razonablemente prudente o lleguen a un punto muerto, Chile tendrá una fácil explicación que dar a la opinión pública internacional; ellos no serán responsables de la demora o el fracaso, al contrario es de suponer que insistan que fue el Gobierno de Santiago el que ofertó a Bolivia una salida al mar para resolver el problema de su enclaustramiento territorial.

Frente a tal posibilidad, ojalá que en el próximo futuro no ocurra aquello que ahora puede advertirse. Bolivia quedaría de nuevo en el punto de partida con relación a su aspiración marítima.

Como el país no puede estar en espera del resultado de las conversaciones bilaterales, no sólo debe prepararse para aceptar una coyuntura desfavorable sino que una vez como Nación, estamos ante el deber de replantear nuestros planes de desarrollo. Es imperativo que Bolivia crezca a un ritmo acelerado.

Mientras seamos una nación débil económicamente, seguiremos siendo sujetos pasivos de nuestra historia antes que actores y protagonistas de nuestro propio destino. Bolivia no puede depender de la simple buena voluntad de sus vecinos.

Italia: la mafia o cien años de delincuencia

Por AMADEO VERDUZIO.
Servicio Especial de IPS.

ROMA, FEBRERO, (IPS).- Hace cien años, el parlamento real italiano dispuso una investigación sobre las condiciones de vida en Sicilia. No hubo, sin embargo, resultados concretos.

En su exposición final, uno de los investigadores, el diputado Bonfandini, negó la existencia de la "cuestión siciliana" como un problema específico y minimizó el fenómeno de la mafia, con la hipótesis de que todo quedaría resuelto con la construcción de rutas adecuadas, supuesto remedio para todas las deficiencias económicas.

Las palabras de Bonfandino ponen de manifiesto el carácter ya histórico de la incomprensión que ostentan las autoridades italiana respecto a la realidad meridional.

Cuando se encontraba bajo el reino de los Borbones, Sicilia tenía ya una marcada tendencia a la independencia, estimulada por una nobleza violenta que se preocupaba ante la perspectiva de una reducción de su poder político y económico.

Esta tendencia se exasperó después de la unificación italiana, en 1861, a partir de la cual los barones intentaron, a menudo con éxito, capitalizar el descontento campesino orientándolo contra el nuevo estado central.

Los "piamonteses" -así se llamaba a los funcionarios de la corona saboya - intentaban, en realidad, aplicar en una escala nacional las mismas soluciones que habían determinado el despegue del pequeño estado noroccidental italiano, independientemente de la condiciones económicas, sociales y culturales de cada región.

En este clima de incomprensión, los latifundistas sicilianos pudieron desarrollar, con una actitud paternalista, verdaderas " clientelas políticas", entre los campesinos.

Estos, por su parte, continuaron considerando al señor como la única autoridad, al punto de resolver sus propios conflictos interpretando, dentro de ciertos límites, sus exigencias.

Los nobles encontraron así, en sus propios blasones, el instrumento para aumentar su poder, y los fieles vasallos entendían que sus condiciones concretas, de vida podían mejorar únicamente de acuerdo a los éxitos políticos del señor. La obediencia, por este camino, se hizo ciega, y la complicidad del silencio fue la clave para no quebrar esta alianza.

Surge así la llamada "mafia histórica", que los estudiosos justifican esquemáticamente con explicaciones acerca de una realidad de tipo feudal . La oposición a cualquier ingerencia del Estado en sus asuntos será la razón fundamental por la que el fascismo tratará de oponerse a la mafia.

El pasaje de la mafia rural a la mafia urbana comienza en octubre de 1957, cuando un grupo de la organización, luego de haber contactado emisarios norteamericanos, decide ingresar en el tráfico de drogas.

El mercado de los estupefacientes y también el contrabando, entonces más difundido, determinan una lucha sangrienta por el poder, en la que se empeñan cinco clanes mayores: Liggio, Greco, la Barbera, Mancino, Buscetta.

No existen para ellos los golpes prohibidos: "la Lupara", el fusil del caño cortado que era arma tradicional de la mafia, fue progresivamente sustituido por la ametralladora y las cargas de dinamita.

En Palermo se vivió el terror. Los caídos en las batallas por el predominio en los negocios inmobiliarios, en el contrabando, en el mercado de frutas, y legumbres, fueron más de ochenta.

En 1962, en las proximidades de Palermo, una patrulla de carabineros a la búsqueda de un auto abandonado que parecía sospechoso, saltó por los aires. El vehículo estaba cargado con explosivos.

La impresión por la tragedia causada por la mafia tramposa como se la llamó entonces - a las fuerzas del orden, fue enorme en todo el país, y se constituyó una comisión parlamentaria especial con el objeto específico de investigar a la Mafia.

La comisión finalizó sus trabajos hace algunos días. ¿"Llegó acaso el momento de la verdad?", se pregunta el diario de Turín "La Stampa", aludiendo a la expectativa por los resultados, aún no conocidos, de esta investigación. Pero, en realidad, nadie espera muchas revelaciones importantes.

Donato Ponfundi, primer Presidente de la Comisión , sostuvo diez años atrás, que "el archivo de la comisión es una polvareda". Más cauto, en cambio, su actual presidente Francesco Cattane; dice: "los nombres que allí se encuentan. Pero faltan las pruebas".

Mientras la comisión desarrollaba sus trabajos, la Mafia cambiaba de piel por tercera vez. Después de la tragedia de los siete carabineros se aprobaron algunas medidas por las que los "presuntos mafiosos" era obligados a una residencia forzosa lejos de Sicilia.

"Con la partida de los jefes - declaró un médico siciliano - la vida en las pequeñas localidades se ha hecho más tranquila". Pero los expertos sostienen que con este traslado al norte la mafia logró un "boom" sin precedentes.

Allí entró en contacto con las grandes organizaciones delictivas internacionales y reclutó nuevos adeptos, logrando ensanchar la dimensión de sus tentáculos.

El último golpe de timón en esta historia se registró en 1969: numerosos mafiosos fueron absueltos en un proceso judicial desarrollado en Catanzaro (Calabria) y retornaron a sus lugares de origen.

Contemporáneamente desapareció Mauro de Mauro, un periodista que tal vez sabía demasiado, y fue muerto Pietro Scaglione, un procurador de la República.

Esta violencia dirigida contra los "no adictos" desconcertó a los especialistas que se limitaron a hablar de una "cuarta fase de la mafia", etiquetada luego con el nombre de "atípica".

"En realidad , dice Aldo Rizzo, juez instructor - corremos el riesgo de ser superados por los acontecimientos. Hacemos una investigación, llegamos a conclusiones y luego advertimos que en el mismo lapso las cosas cambiaron".

Anteproyecto del Código de Seguridad Social

(Continuación)

Puesto que las prestaciones económicas en el seguro social están condicionadas en cada caso a los noveles a cuantía de los salarios cotizables, el restablecimiento del principio de unidad del salario, no interesa únicamente desde el punto de vista de un mayor volumen de contribución o de una mejor racionalización técnico - administrativa, sino interesa también por su repercusión inmediata en la cuantía de las rentas y por consiguiente al cumplimiento en medida razonable a la protección y defensa de los medios de vida que proclama nuestro sistema.

El proyecto propone, por otra parte, que los impuestos directos o indirectos que el Estado destina al financiamiento del seguro social de algunos sectores de trabajadores, se generalice en forma que beneficie a toda la colectividad asegurada. Esta es una medida equitativa que evita la subsistencia de privilegios inadmisible en un régimen de seguro social obligatorio que por el contrario debe conceder igualdad de trato y de oportunidades.

DEL REGIMEN DE SEGURO SOCIAL VOLUNTARIO

El proyecto presta atención a tres regímenes: el seguro social complementario, el seguro social facultativo y el seguro social campesino.

El primero se ha impuesto en forma amplia en nuestro medio y, por consiguiente, el proyecto reconoce la existencia legal de los llamados Fondos Complementarios de acuerdo con las leyes y disposiciones constitutivas. Con respecto a la eventual organización de otras entidades semejantes, se señala que a solicitud de cualquier sector de trabajadores el Instituto Boliviano de Seguridad Social, podrá proponer al Poder Ejecutivo, la creación de regímenes complementarios, ya sea incorporados a las entidades de gestión existentes o como entidades separadas si cuentan con un buen número de participantes y reúnen las condiciones de solvencia económica necesarias.

Aunque el régimen de seguro social obligatorio se extiende principalmente al área de las personas que trabajan por cuenta ajena, su objetivo es abarcar a todos los sectores activos de población entre los que se encuentran los campesinos, los cuales siendo los más numerosos no están todavía incorporados a sistemas efectivos de protección social y económica.

El proyecto -ya se ha señalado- dedica una sección especial al seguro social campesino, trazando las líneas maestras de su puesta en marcha. Se sugiere que los trabajadores campesinos autónomos (los trabajadores campesinos dependientes están incluídos en el campo de aplicación del régimen de seguro social obligatorio) sean incorporados en forma gradual y progresiva, por áreas geográficas homogéneas, a las prestaciones en especie es decir a las prestaciones de salud. Se dispone que la afiliación se efectúe por la entidad de gestión con el concurso de las organizaciones de trabajadores campesinos de la zona. El financiamiento se distribuye en tres partes: 20% a cargo del grupo respectivo en dinero o en productos: 20% a cargo de las entidades de gestión del seguro social obligatorio, distribuidos a prorrata según la importancia de las mismas, con lo que se constituiría un Fondo Nacional de Solidaridad y 60% a cargo del Estado mediante el presupuesto del Ministerio de Salud Pública. Se entiende que para tonificar dicho presupuesto el Poder Público podría establecer por ejemplo un impuesto general de salud u otros arbitrios semajantes.

Una Comisión de Coordinación se encargaría de determinar las bases técnicas y estructurales de este seguro y a la vez proponer el sistema de gestión ya sea sobre la base de una de las entidades existentes a la organización autónoma de una nueva.

El seguro social -como se sabe- es una empresa de solidaridad social, de redistribución de la riqueza, al mismo tiempo que de protección y mejoramiento social que ejerce fuerte influencia en el bienestar colectivo. Por consiguiente es justo que el esfuerzo que representa sea compartido por todos. A esto obedece la contribución de las entidades de gestión del seguro social obligatorio, lo que no significa que necesariamente, tal contribución, incida en mayores porcentajes de aportes, ya que pueden ser el resultado de recursos generados mediante planes financieros debidamente ejecutados, o bien de ahorros obtenidos merced a una mayor racionalización de sus servicios.

En el aporte del Estado se concreta el esfuerzo solidario económico de la comunidad entera para la defensa y el cuidado de la salud de la mayoría de la población del país.

La organización misma y funcionamiento de todo el régimen de seguro social campesino se concretará por la vía reglamentaria.

DE LOS ORGANISMOS DE DIRECCION Y TUICION

El proyecto define y al mismo tiempo deslinda el rol y responsabilidades de los órganos de dirección y de tuición superior que corresponde al Poder Ejecutivo, por medio del Ministerio o Ministerios encargados de la política de seguridad social, al Instituto Boliviano de Seguridad Social.

Sin duda existen razones igualmente valederas para colocar al régimen de seguro social bajo la órbita del Ministerio de Salubridad que es el órgano competente para ejecutar la política nacional de salud, o del Ministerio del Trabajo cuya preocupación fundamental es el bienestar de las clases laboriosas que forman el campo de aplicación del seguro social, o bien el Ministerio de Finanzas que orienta los presupuestos por programas, la organización de recursos financieros, o el Ministerio de Coordinación y Planeamiento cuyas funciones se extienden también a la planificación y coordinación de las instituciones sociales entre las que se encuentran las de seguro social.

(continuará)

Brasil:

¿Renace alianza con los Estados Unidos?

Por EDSON GONZALVES
Servicio Especial de Inter Press Service

Río de Janeiro, Enero - (IPS).- "A medida que Brasil va asumiendo un papel más importante en las cuestiones mundiales y a medida que Estados Unidos, la principal potencia económica, lideriza el mundo hacia nuevas formas de cooperación, sería deseable que los dos países buscaran una convergencia en sus intereses, superando diferencias, derivadas de problemas inmediatos", afirmó el embajador norteamericano, John Crimmins, durante un almuerzo que le fue ofrecido en la Cámara de Comercio, en Río.

El embajador estadounidense insistió en que "el progreso económico de Brasil y sus iniciativas en política internacional no deben separar sus intereses de los de Estados Unidos, sino ligarlos cada vez más", agregando que "existe un firme paralelo entre los intereses de ambos países, el cual se proyecta en varios ámbitos".

Por su parte, el Secretario de Planeamiento del gobierno federal, Ministro Joao Paulo Dos Reis Veloso, tratará de explicar, en Washington, durante la inauguración del Consejo Empresarial Brasil-USA, cuáles son las medidas de su gobierno para atenuar el déficit de balanza comercial y cuáles serían las alternativas para que esto no afecte el intercambio entre los dos países.

Por las dos partes, parecería renacer el esfuerzo de "integración" de ambas economías. Esto tiene evidencia relativa en algunas de las afirmaciones de Crimmins: "Un firme paralelo se da entre los intereses de Brasil y Estados Unidos en el campo de la agricultura. Los Estados Unidos están interesados en ampliar su cooperación con Brasil en este campo, a través de esfuerzos coordinados, en beneficio de la liberalización del comercio agrícola. A corto plazo, los dos países podrán tornarse competidores en el mercado mundial de algunos productos agrícolas; en consecuencia ambos tienen interés en ampliar los mercados para sus productos. A largo plazo, las proyecciones indican un fuerte crecimiento de la demanda mundial".

La cooperación podría extenderse tanto al ámbito productivo, cuando al del apoyo financiero, según las expresiones del Embajador Crimmins.

Precisamente apoyo financiero es lo que fue a buscar el Ministro Reis Veloso a Washington.

La proyectada alianza Brasil-USA marcharía, pues, sobre estas vías: apoyo financiero estadounidense para desarrollos sectoriales, sobre todo aquellos que no impliquen conflictos económicos e "integración" económica paralela con un proyecto político continental.

Hace tiempo, el ex-Presidente norteamericano Richard Nixon afirmó que "América Latina deberá inclinarse en el sentido que Brasil lo haga".

La fórmula sufrió el mismo deterioro que el proceso económico brasileño, principalmente a partir de 1974, cuando los déficits de intercambio comercial brasileño crecieron tan rápidamente, que llegaron a afectar, no sólo los índices de desarrollo, sino también los planes económicos, reduciendo aquellos y postergando éstos.

Sin embargo, en el plano financiero, la "cooperación" con Estados Unidos prosiguió prácticamente inalterable, al extremo que el segundo semestre de 1975 arrojó superávit de Balanza de Pagos, principalmente a causa de los créditos en líquido que facilitaron los banqueros norteamericanos.

Empero, la "cooperación" deberá ser reformulada. Tal como van las cosas, no será América Latina la que deberá asumir el sentido que Brasil tome, sino que Brasil -sin dejar su papel de subimperialismo- deberá programar su desarrollo en el mismo sentido de subdesarrollo que el resto de los países del continente.

Ministro de Trabajo inició obras de un complejo deportivo para fabriles

COCHABAMBA, 3 (PRESENCIA) - El Ministro del Trabajo, Cnl. Mario Vargas Salinas, en compañía del Prefecto del Departamento, Milivoy Eterovic, estuvo presente en el acto de iniciación de las obras del Mini-Complejo Deportivo de los fabriles, en el lugar de Sarcobamba, a unos diez kilómetros de la ciudad.

El indicado proyecto se realiza con los fondos del 0.30, en la cantidad de 563.000 pesos bolivianos, a cargo de la empresa constructora EDCO.

INICIACION

Las mencionadas autoridades escucharon las palabras de varios delegados de los fabriles de ese lugar, quienes dijeron que estaban complacidos con la realización de obras en beneficio de más de 300 familias de los trabajadores pertenecientes a las industrias "Taquiña" Fábrica de Zapatos "Gamboa", Dillma.

Se informó al Ministro que los trabajos se iniciaron con todo éxito y consistían en la construcción de una Sede Social, piscina, campos deportivos, de fútbol, basquet, volibol, etc. Además se dijo que se construirá un Parque Infantil, destinado a los niños de los trabajadores.

Un representante de la fábrica "Gamboa" planteó la necesidad de la construcción de una sede social para los obreros de esa industria en los terrenos que se adquirirían para el efecto. El Ministro contestó que era deseo de su Despacho atender todas las necesidades de los trabajadores fabriles de Cochabamba, y del país, pero que de acuerdo a los estudios técnicos realizados no se podría construir una sede para cada fábrica, sino un edificio que podría servir a varias industrias ubicadas en una zona.

COMISION

El Ministro del Trabajo, Cnl. Mario Vargas Salinas, también informó que los trabajadores de la fábrica "Manaco" le han planteado la necesidad de que las autoridades del gobierno les presten cooperación adecuada para ver cómo se puede resolver la iniciativa que tienen los empresarios de esa fábrica de zapatos de aplicar un moderno sistema técnico, que según los obreros de esa planta iría en disminución de sus salarios.

El Cnl. Vargas Salinas, con relación a ese problema, dijo que se nombrará una comisión técnica, constituída por representantes de Industria y Comercio y personeros del Departamento Técnico del Ministerio del Trabajo, para analizar y resolver ese problema en el terreno, es decir, poniéndose en contacto con los empresarios y trabajadores de la fábrica "Manaco". El propósito de mi Ministerio, dijo es resolver los problemas mediante un franco diálogo".

Por otro lado, los trabajadores fabriles, aprovechando de la presencia del Ministro del Trabajo en Sarcobamba, le pidieron muy cordialmente que haga todo de su parte para la libertad de los trabajadores fabriles Flavio Villar, Carlos Calva, y además del obrero Jaime Tordoya, quien se encuentra en el exterior. El Cnl. Vargas dijo que, con relación a los dos primeros, en el Ministerio del Interior, se están dando los últimos pasos para otorgarles libertad y en cuanto al tercero dijo que también se harán gestiones.

El Ministro del Trabajo, después de realizar una visita esta tarde, por las principales industrias de este distrito, retornará a la sede de sus funciones.

INAUGURACION.- El Ministro de Trabajo, Cnl. Mario Vargas Salinas, acompañado por el Prefecto de Cochabamba, Milivoy Eterovic, procede a la "challa" del lugar donde se levantará la sede de los trabajadores fabriles en Sarcobamba. Abajo se puede apreciar que la construcción ya fue iniciada.

Falta de cemento afecta labor comunal en Comarapa

COMARAPA, 3 (PRESENCIA).- El Alcalde Municipal de Comarapa, Rolando Villegas, ha reiterado ante las autoridades del autotransporte y del Comité Cívico de Santa Cruz, para que cooperen en busca de solución a la falta de cemento en esta capital, para la fabricación de losetas que servirán para enlosetar la plaza "11 de Junio".

La autoridad comunal informó que, pese a los constantes pedidos de cemento, Comarapa carece de este material y que la falta viene ocasionando serios perjuicios a la construcción local.

"Por lo menos, dijo, necesitamos unas 24.250 losetas para nuestra obra, pese a que en Comarapa se tiene la fábrica de hacer losetas y los materiales han sido almacenados, sólo falta el cemento. "En la gestión del anterior Alcalde se construyeron 9.300 losetas, pero, por la falta de la materia prima, la obra ha sido paralizada y no se sabe cuando se reiniciarán los trabajos, concluyó Villegas.

MERCADO PUBLICO

En Comarapa, dijo su Alcalde dentro de poco se construirá un moderno mercado público, obra que ejecutará el Comité de Obras Públicas de Santa Cruz, cuyo costo está calculado dijo: en la suma de $b. 1.000.000.00 Este local solucionará en definitiva, por que el actual local ha sido reconstruido, de unas casas viejas que no reunen las condiciones que se requieren. No hay seguridad para la gente que pone sus productos especialmente alimenticios.

Rolando Villegas espera la cooperación del pueblo y las autoridades superiores, para que este año se pueda alcanzar la meta de superación para la ciudad.

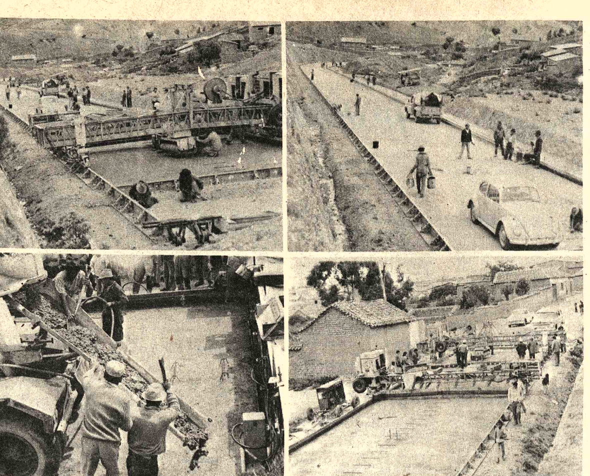

AL AEROPUERTO.- El miércoles 28 de enero se iniciaron los trabajos de cementado en el camino que une la ciudad de Sucre con el nuevo aeropuerto de Alto Tucsupaya. El hecho tiene especial significación por tratarse del primer camino pavimentado en Chuquisaca. Autoridades y público concurrieron a presenciar la obra a cargo de la empresa Bartos. (Arriba) A la derecha, la maquinaria en pleno trabajo de vaciado. Izquierda, los primeros sesenta metros concluidos (Abajo) Derecha. Instante en que se vacían las mezclas de pavimento rígido. Izquierda, Otro tramo donde puede apreciarse el armado de fierro para la estructura del camino que tendrá 5.80 kilómetros y estará concluido en 60 días.

Construirán en Comarapa nuevo local para tránsito

COMARAPA, 3 (PRESENCIA).- "Este año se terminará el edificio de la Comisaría Regional de tránsito, dijo a PRESENCIA el Tcnl. Roberto Pariente, jefe Departamental de Tránsito, quien visitó las actuales dependencias para interiorizarse de su funcionamiento.

Han pasado más de 10 años desde que ese edificio fue construido pero, por falta de recursos, no fue concluido hasta ahora, "se ha recibido promesas de varias instituciones", dijo Pariente, cuando se hizo una inspección del estado actual de las obras. Sólo falta el piso, paredes, pintura y los muebles, en resumen, la obra se encuentra en un 90%. La autoridad del rodado de Santa Cruz, está optimista de la cooperación que le prestará la Federación de Transportistas de Santa Cruz, al igual que otras instituciones, para su culminación. Las oficinas actuales son apenas una pequeña caseta, en la misma pieza trabajan otras reparticiones, causando molestias a los transportistas y usuarios, especialmente cuando se tiene que atender en épocas de lluvia.

La oficina regional de tránsito de Comarapa cuenta con 2 funcionarios, para que los citados funcionarios cumplan mejor sus funciones, controlando la ruta entre Samaipata y Siberia y presten servicio a los transportistas en casos de auxilio.

"Esperamos, concluyó el jefe de Tránsito que la dirección Nacional y las instituciones que han prometido su ayuda sea una realidad y dentro de poco, Comarapa cuente con un servicio digno de ejemplo.

No se crearán nuevos cargos para maestros en Cochabamba

COCHABAMBA, 3 (PRESENCIA).- La Dirección Distrital de Educación Rural insistió en que este año no habrá items de nueva creación y en que las listas docentes no habrán de variar con respecto a las del año pasado. Lo aseguró así el titular de la repartición, Prof. Julio César Crespo, al ser consultado en torno a versiones sobre cierto descontento existente en el magisterio rural del Departamento, por falta de cargos. Según dichas versiones, podría llegarse incluso a confrontarse algún conflicto con dicho sector del docentado que estaría dispuesto a declararse en Huelga. El Prof. Crespo dijo categóricamente que si se presentare esa contingencia, ello se debería a finalidades exclusivamente políticas por cuanto, reiteró, se sabe perfectamente que no habrá este año ítems de nueva creación.

Recordó al respecto que el año pasado había disponibilidades de cargos en el distrito para numerosos maestros rurales, pero muchos de ellos, prefirieron quedarse sin esos destinos, en razón de que se trataba de lugares alejados de la ciudad.

Se analiza pa... de la agricul... en el desarr...

COCHABAMB... (PRESENCIA) - E... especial realizado en... versidad Boliviana M... San Simón, fue inaug... Simposio sobre el "Pa... Agricultura en el De... Económico de Bolivi... asistencia de autorid... dicha casa superior... tudios y participantes... ferido evento.

El mencionado si... tendrá una duración... días y a su término... formará sobre las pr... conclusiones que se... aprobado. Ha sido or... por el Instituto de E... Sociales y Económi... coordinación con la... Económica de la Uni... local. Para la realiza... Simposio se contó a... con la cooperaci... Consorcio Internaci... Desarrollo, - de los... Unidos y de varias e... locales como la A... Municipal, CORDE... obviamente, del Minis... Asuntos Campesi... Agricultura.

Nuevo jefe ... DIC en Poto...

POTOSI, 3 (PRES... "Como potosino que s... en alto el nombre d... titución y trabaja... didamente por la p... tranquilidad de mi p... tal", sostuvo el nuevo... DIC.

El Cnl. Florencio... Rodríguez fue posesio... el Prefecto del Depa... Pbro. José Zárate... quien relievó la labor... por el anterior Jefe d... Tcnl. Héctor Reinaga,... do promovido a otras f...

La autoridad prefe... refirió a la labor de l... del orden y pidió cum... responsabilidad estas c... funciones.

A su turno, el nuev... la DIC expresó sus prop... cumplir una tesonera... procura de mantener e... la tranquilidad en... Imperial.

Estuvieron presen... acto de posesión autori... la GNSP y de inst... locales.

Banco Mercantil

Edicto a Luisa de Achá

EDICTO

El DOCTOR OSCAR ALFREDO REJAS, Juez Sexto de Partido en lo Civil, de la Capital, etc.- Por el presente Edicto, cita, llama y emplaza a la Señora LUISA DE ACHA, para que por si o mediante apoderado asuma defensa dentro del juicio ejecutivo, seguido por el BANCO MERCANTIL, sobre cobro de pesos, y en lo que se tiene ordenado lo siguiente:.-----MEMORIAL DE FOJAS CUATRO.-SEÑOR JUEZ DE PARTIDO.-Emplazamiento Otrosí.-Domicilio.-BANCO MERCANTIL, presentándonos ante usted con todo respeto decimos:.-----En diligencia preliminar de demanda, dígnese emplazar a la señora LUISA DE ACHA, a objeto de reconocer su firma y rúbrica estampadas en el anverso y reverso de la letra de cambio N° 782451 por la cantidad de TRECE MIL QUINIENTOS PESOS BOLIVIANOS ($b. 13.500) que acompa- de ley.Otrosí.-Domicilio, nuestra gerencia, Ayacucho esquina Mercado.-Será Justicia, etc. La Paz, 25 de mayo de 1973.- Firmado Julio A. Vargas Abogado.-Firmado el señor Gerente de operaciones señor Manuel Mercado Montero.- Presentado en fecha treinta de mayo de mil novecientos setenta y tres a horas once.-DECRETO QUE LE SIGUE:.---Sello del Juzgado.- A-31 de mayo de 1973.----VISTOS, cítese y emplácese a LUISA DE ACHA, para que al día siguiente hábil de su notificación a horas 16 y 30 comparezca ante el Juzgado a objeto de reconocer la firma y rúbrica que tiene estampada en el anverso y reverso de la letra de cambio que se acompaña, bajo conminatorias de ley, al tenor de lo establecido en el art. 102 del Procedimiento Civil - Firmado Doctor Héctor Escobar Anaya - Juez Sexto de Partido en lo Ante mi Oscar Gutiérrez Ibietta.- --Secretario del Juzgado Sexto de Partido en lo Civil MEMORIAL DE FOJAS SEIS.-- SEÑOR JUEZ SEXTO DE PARTIDO EN LO CIVIL.-- Insinúan notificación mediante Edicto.- BANCO MERCANTIL, en la diligencia preliminar de demanda seguida contra LUISA DE ACHA, ante Usted con los debidos respetos dice: - Como se establece de las representaciones formuladas por el señor escribano de Diligencias del Juzgado y funcionarios de la Policía Judicial, no se conoce el domicilio, ni el paradero actual de la señor LUISA DE ACHA.-- Por estas razones es que, solicitamos su notificación con el emplazamiento de 25 de mayo del año pasado 1973, mediante EDICTO a publicarse en un Diario local de conformidad con lo dispuesto por el artículo 141 del Procedimiento Civil.- La Paz octubre 3de 1974 Firmado Julio A Vargas - abogado -.- Firmado los presentantes.- Presentado en fecha siete de octubre de 1974 a horas dieciseis.- DECRETO QUE LE SIGUE.- Vistos, la representación del Oficial de Diligencias y representación de la Policiía Judicial, notifíquese mediante Edictos a LUISA DE ACHA de conformidad a lo dispuesto por el Art. 141 del Pdto. Civil.- Firmado.- Doctor Guillermo Asturizaga, Rada.- Juez Sexto de Partido en lo Civil.- Ante mi. Gonzalo Valenzuela Terrazas Secretario del Juzgado Sexto de Partido en lo Civil..---

ES LIBRADO EN LA CIUDAD DE LA PAZ, A LOS SIETE DIAS DEL MES DE MAYO DE MIL NOVECIENTOS SETENTA Y CINCO AÑOS.-

Armando Villafuerte Florez
SECRETARIO DEL JUZGADO
6° DE PARTIDO EN LO CIVIL

Naciones Unidas

Remate de vehículos

LA ORGANIZACION DE LAS NACIONES UNIDAS PARA LA AGRICULTURA Y LA ALIMENTACION (FAO).

Adjudicará en las condiciones en que se encuentran y lugar indicado:
- Jeep Toyota Capota Metálica, Modelo FJ40, Motor No. F322595. Chasis N°. FJ40 - 87854, año 1970.
- Jeep Toyota Capota Metálica, Modelo FJ40, Motor N°. F322596. Chasis N°. FJ40 - 87853, año 1970.
- Jeep Toyota Capota Metálica, Modelo FJ40, Motor N° F347413. Chasis N°. FJ40 - 101090, año 1971.

Lugar; Proyecto Abapó - Izozog. 2a. Circunvalación frente Estación de Servicio "El Penoco".

ESPECIFICACIONES:

1) Las ofertas se recibirán en sobres cerrados y sellados hasta el día 16 de febrero de 1976 a: PROYECTO ABAPO - IZOZOG, Casilla 1281 - "REMATE DE VEHICULOS" - Santa Cruz.
2) La apertura se realizará en las oficinas del Proyecto Abapó - Izozog, el día 20 de febrero de 1976 a horas 10.00 a.m., fecha en la cual se adjudicará al MEJOR POSTOR.
3) Condiciones de pago AL CONTADO
4) El vendedor se reserva el derecho de rechazar cualquiera o todas las ofertas.
5) El postor que resultare beneficiado se compromete a cumplir los requisitos de ley sobre transferencia.

Santa Cruz, febrero de 1976

Academia Nacional de la Danza

Instituto Bloliviano de Cultura

INSCRIPCIONES:

Se comunica a todas las personas interesadas que se hallan abiertas las inscripciones para alumnos regulares de la Escuela de Baile como asimismo las inscripciones para los exámenes de ingreso para alumnos nuevos.

REQUISITOS DE ADMISION

1.- Edad 8 a 12 años de edad
2.- Certificado de Nacimiento
3.- Certificado de Salud y Vacuna
4.- Libreta de Calificaciones escolares

EXAMEN DE APTITUDES

Los postulantes deberán someterse obligatoriamente a un examen de aptitudes a realizarse a partir del día 23 de febrero en curso a horas 15 y 30 p.m. en la Sede del Edificio Lazarte 1er. piso (Plaza Venezuela).

Mayores datos se proporcionará en la Secretaría de la Academia, Plaza Venezuela - Edificio Lazarte.

La Paz, febrero 3 de 1976

DEPARTAMENTO DE RELACIONES PUBLICAS

Curso especial para niños

De FRANCES en el horario de 16 h. á 17 h. a partir del 3 de febrero en la ALIANZA FRANCESA - Inscripciones Abiertas.

Av. 20 de Octubre N° 2041.
Teléfono N°. 25022.

Centro de Desarrollo Forestal

AVISO DE REMATE

Con autorización de la Contraloría General de la República, el Centro de Desarrollo Forestal, en cumplimiento a la Resolución Ministerial N°. 51/75, de fecha 17 de septiembre de 1975, convoca a remate en subasta pública un lote de 4.017 p2 de madera de construcción, que se llevará a cabo el día jueves 5 de febrero del año en curso a horas 15:30 en Següencoma. (Dependencias del Ministerio de Asuntos Campesinos y Agropecuarios).

La base inicial para el remate de la madera de construcción con la rebaja de la tercera décima es de 2,50 (Dos pesos con cincuenta centavos), por p2, en cumplimiento a disposiciones legales en vigencia.

Para intervenir en la subasta pública, previamente los interesados deberán depositar el 10% de la suma base de remate en efectivo.

(Mayores informaciones en el teléfono N°. 20072).

30 de Enero de 1976

Fondo Complementario de la Administración Pública

Convocatoria a Propuestas para compra de un edificio

SEGUNDO LLAMAMIENTO

Por disposición de la H. Junta de Almonedas del Fondo Complementario de la Administración Pública (FOCAP) se convoca a los Propietarios de Edificios a presentar propuestas para la adquisición de un inmueble, ubicado en la Zona Central de La Paz, de las características siguientes: CONSTRUCCION NUEVA CON 4 O MAS PISOS Y UNA EXTENSION MINIMA DE 400 m2,QUE NO SE ENCUENTRE AFECTADA POR LA MUNICIPALIDAD.

Las propuestas deberán acompañar la correspondiente Boleta de Garantía de Seriedad por $b. 50.- más el 5%o (cinco por mil) sobre el monto total de la oferta y ser presentadas cumpliendo con todas las formalidades previstas por la Ley de Almonedas, en las Oficinas del Fondo Complementario de la Administración Pública (FOCAP) Calle "Jenaro Sanjinés" N°. 541 - primer piso- con la siguiente leyenda: CONVOCATORIA A PROPUESTAS PARA COMPRA DE UN EDIFICIO, hasta horas 18.oo del día Viernes 5 de Marzo de 1976.

La Paz, Febrero de 1976

GERENCIA GENERAL

Comité Departamental de Desarrollo y Obras Públicas de Potosí (CODEPO)

Precisa urgente en alquiler o venta una unidad de rodillo apisonador "Pata de cabra"

a) Debe ser de doble tambor, de servicio pesado.
b) Cada tambor debe tener un ancho no menor a 60 pulgadas ni mayor a 75 pulgadas, y un diámetro no menor a 60 pulgadas, incluyendo pisones, ó 44 pulgadas.
c) Cada tambor debe tener patas alternadas, esparcidas uniformemente sobre la superficie cilíndrica, a un promedio aproximado de 16 patas por metro cuadrado de superficie del tambor.
d) Cada pata apisionadora debe tener aproximadamente 8 pulgadas de longitud.
e) El rodillo debe estar equipado con agujas de limpieza para evitar acumulación de material entre las patas.
f) El peso del rodillo más el lastre, no debe ser menor a 6.000 kilos por metro lineal de longitud del tambor.
g) El rodillo debe tener un bastidor de acero rígido, provisto de un cuerpo apto para trabajo pesado y para ser remolcado por un tractor de orugas.
h) Las ofertas pueden ser directamente formuladas a la Gerencia Técnica del Comité de Desarrollo de Potosí, tendiendo carácter de venta o alquiler, por lo que debe ser incluido el total del mismo.
i) La correspondencia será recibida mediante casilla de correo N°. 230 ó en oficinas de Codepo, calle Bustillos edificio del Mercado Central.

Potosí,27 de Enero de 1976

Ministerio de Industria, Comercio y Turismo

Aviso de Remate

..Se pone en conocimiento de la opinión pública en general que el día jueves 5 de febrero, a horas 15:00 y de acuerdo con lo dispuesto por el Decreto Supremo N° 13227 de 29 de diciembre de 1975, de las Resoluciones Supremas Nos. 179303 y 179304 de 23 de enero de 1976, se procederá al remate de los siguientes bienes de propiedad del Ministerio, contando con la respectiva autorización de la Contraloría General de la República:

1. Automóvil marca Dodge Dart, Gran Sedan, tipo B, año 1974, de cuatro puertas, placa No. 5-14857, motor ocho cilindros en "V" de 198 HP No. 318P-90636, chasís No. C068115, standard, de fabricación brasileña, en perfecto estado de funcionamiento. Precio base $b. 120.000.oo.

Automóvil marca Dodge 1.500 SPL 1974, de cuatro puertas 72 HP, placa N° 5-14843, motor N° 45001946, 4 cc en linea, chasis N° 435002135 H, de fabricación argentina, en perfecto estado de funcionamiento. Precio base $b. 95.000.oo.

Automóvil marca Dodge 1.500 SPL 1974, de cuatro puertas 72 HP, placa N° 5-14842, motor No. 48002320, 4 cc en linea, chasis N° 48002505 H, standard, de fabricación argentina, en perfecto estado de funcionamiento. Precio base $b. 95.000.oo.

2. Un equipo tipificador de café (depositado en los almacenes de El Alto) nuevo, compuesto por las siguientes piezas, y sobre la base de $b. 30.000.oo.

1	Molino descortezador y clasificador
1	Motor a gasolina ALLIS CHALMERS
1	Máquina secadora
1	Elevador completo
1	Comprobador de humedad WESTON
1	Elevador de voltaje
2	Balanzas secadoras
2	Cosedoras
28	Correas de transmisión en "V"
2	Poleas Kalifra
1	Tubo de escape
2	Rieles de hierro para asegurar el motor a gasolina
20	Charolas para el secado del café
1	Correa balata
7	Cadenas dentadas para catalina (diferentes dimensiones)
1	Clasificadora de café
1	Polea
1	Correa balata de 6" con 40 cucharones metálicos
1	Correa balata de 4" con 28 cucharones metálicos
19	Cucharones metálicos sueltos.

3. Equipo de oficina en desuso y en el estado en que se encuentran en la actualidad:

		Precio Base
Máquina de escribir UNDERWOOD	$b.	100.00
Máquina de escribir ROYAL	$b.	100.00
Máquina de calcular MARCHAND	$b.	100.00
Máquina de calcular FRIDEN	$b.	100.00
Máquina de calcular FRIDEN	$b.	100.00
Máquina de calcular FRIDEN	$b.	100.00
Máquina de escribir REMINGTON	$b.	100.00
Máquina de escribir UNDERWOOD	$b.	200.00
Máquina de escribir UNDERWOOD	$b.	200.00
Máquina de escribir ROYAL	$b.	200.00
Máquina de escribir ZETA	$b.	150.00
Máquina de escribir HALDA	$b.	200.00
Máquina de escribir REMINGTON	$b.	200.00
Máquina de calcular eléctrica MONROE	$b.	150.00
Máquina de calcular TATALIA	$b.	500.00
Máquina fotocopiadora PRINTESS	$b.	200.00
Máquina fotocopiadora PRINTESS	$b.	100.00
Máquina fotocopiadora VERIFAX	$b.	50.00
Máquina poligrafiadora STANDERT	$b.	50.00
Grabadora BELLE HOWELL	$b.	50.00
Grabadora TELEFUNKEN	$b.	100.00
Grabadora TELEFUNKEN	$b.	200.00
Máquina de escribir eléctrica OLIVETTI	$b.	200.00
Caja Fuerte de seguridad SAFE	$b.	500.00
	$b.	4.000.00

El remate se llevará a cabo en el patio del Edificio del Ministerio debiendo los interesados depositar como garantía de seguridad y para poder participar en esta subasta, el 10% de los valores señalados como precios base.

La Paz, enero de 1976.

POR ORDEN DEL SEÑOR MINISTRO, Lic. Alfredo Mercado Allende, Sub-Secretario de Comercio a.i.

Lic. Hugo Salazar Salmón, Sub-Contralor General

Director de Control de Bienes del Estado de la Contraloría General de la República

CONTRALORIA GENERAL DE LA REPUBLICA, Lic. Angel Tárraga Rodas, Director General de Control de Bienes del Estado.

Pronostican que no prosperará en Chile el juicio a Corvalán

COPENHAGUE, 3 (AP) - miembro del parlamento resó de una misión obser- ora de una semana en Chile ronosticó que el gobierno itar de ese país archivará el amente planeado juicio del igente comunista Luis valán, de quien se ha dicho a nudo que es el preso político más importante en poder de la junta.

Al mismo tiempo, el parlamentario Ole Espersen, socialdemócrata a quien encargaron la misión en Chile el grupo socialista del parlamento del Mercado Común, Europeo y los sindicatos escandinavos, dijo haber visto evidentes indicios de que los ultraconservadores tienen menos fe en que la junta pueda resolver el caos político y económico del país.

Espersen dijo en conferencia de prensa que vio tantos indicios de cautelosa actividad política, capaz de modificar el actual gobierno dictatorial, que se pronunciaría "por ahora" en contra de que comunidad económica cierre su oficina de información y Comercio en Santiago.

El parlamentario dijo haber sabido de las mejores fuentes que el juicio a Corvalán y otros nueve está ahora en estado de "suspensión indefinida", debido a que el almirante Víctor Justiciano, comandante en jefe de la zona naval de Valparaíso, se ha negado a presidir el Consejo de Guerra.

Espersen dijo que la información que poseía era que la actitud del Almirante había hecho que la Junta, ya dividida sobre el asunto, llegara a la conclusión de que era preferible postergar indefinidamente el juicio, y probablemente hasta cancelarlo, para evitar un mayor interés internacional en la situación chilena.

En cuanto a Corvalán y a los otros nueve, Espersen dijo que estos acontecimientos hacían surgir esperanzas de que sin juicio, tarde o temprano todos podrían ser puestos en libertad y expulsados.

Añadió que los diez tienen ofertas permanentes de visados para otros países.

El abogado de Corvalán dijo a Espersen que su cliente, quien sufre de úlceras, desea evitar un juicio que podría enviarlo a prisión por lo menos durante 30 años.

Como una señal de que la situación política en Chile ya no está completamente congelada, Espersen trajo un ejemplar del libro escrito recientemente por el ex-Presidente Eduardo Frei. Dijo que el libro ataca el concepto de una dictadura militar que es más que una medida interina pendiente del retorno al gobierno democrático.

Espersen añadió que Frei hizo imprimir "extraoficialmente" 10.000 ejemplares de su libro y que la Junta se vio obligada luego a permitir la impresión "oficial" de otros 1.000.

studiantes romanos metieron desmanes

ROMA, 3 (AP).- Unos 30 udiantes que vociferaban ra el comunismo y gritaban as fascistas cometieron hoy manes en la facultad de echo de la Universidad de ma, informó la Policía.

Los manifestantes des- eron una exhibición sobre el rto que habían organizado estudiantes izquierdistas de facultad.

Un grupo de unos cien uierdistas persiguió a los echistas por los terrenos de Universidad, pero estos los uvieron en seco lanzándoles rias bombas incendiarias.

Cámaras frigoríficas industriales

2.72m. ancho, 2.25m. alto, 1.10m. profundidad, vende Importadora Fernández - Jenaro Sanjinés 439 Tel. 64529. Casilla 5174

Liga Técnica de Mecánicos en máquinas de oficina "Litecme"

Comunica a los colegas del ramo, que las inscripciones para socios se recibirán como último plazo hasta la asamblea del día de hoy a hs. 19 en el local de costumbre.

La Directiva

Motores rectificados

Tenemos motores usados, y rectificados en buen estado para Inter y Chevrolet, últimos días días de liquidación, Ref: Guerrilleros Lanza 1293.

Vendo automóvil

Chevrolet, Comodoro, modelo 1975 flamante. Ref:- Zapata N°. 2046 frente al surtidor.

Camioneta Toyota vendo

Modelo 1975 4 x 4.
Ref. tel. 60103. Busch N° 1973 entre Diaz Romero y Villalobos.

Señores transportistas

Los días 2, 3 y 4 de 'febrero atenderá en el Hotel Sucre de La Paz, el señor JOSE BORTAYRO, representante de semiremolques (Trailers) Montenegro.

Oficinas y ventas en Santa Cruz Calle René Moreno 659 Teléfono 2-6089

DESARROLLO DE LA ENERGIA.- El Doctor John Teem, izquierda, de la Administración de Investigación y Desarrollo de Energía, explica a la doctora Betty Clark como es que la energía solar se convierte en los paneles en energía para proporcionar aproximadamente el 6% de la energía que se requiere para la calefacción y el aire acondicionado. Al centro Albert Weinstein, de Westinhouse Electric Corporation.

EE.UU. en condiciones de encarar un nuevo embargo petrolero árabe

WASHINGTON, 3 (AP) - Aún cuando los preparativos tomarán siete años y el costo llegará a los 20.000 millones de dólares, el gobierno de los Estados Unidos estará en condiciones de encarar otro eventual embargo petrolero árabe, dice hoy el "Wall Street Journal".

El embargo de 1973, dice, encontró sin preparación a los Estados Unidos. El resultado fue un gran número de inconvenientes y un sentimiento nacional de desaliento cuando los norteamericanos se dieron cuenta de lo dependiente que estaban de los caprichos de los dirigentes árabes.

Agrega el diario que esta vez, aún cuando no hay indicaciones de que en alguna oportunidad habrá otro embargo, los Estados Unidos han decidido estar preparados. Una sección, escasamente observada, del proyecto de Ley sobre Energía que el Congreso aprobó el pasado diciembre, ordena al Poder Ejecutivo que adquiera y almacene para ser empleado en el caso de otro embargo, entre 540 millones y mil millones de barriles de petróleo-- cantidad suficiente para reemplazar las importaciones árabes durante seis meses hasta un año.

Según el "Wall Street Journal" la AFE no ha decidido aun donde ha de comprar el petróleo. Una posibilidad considerada es comprarlo a los árabes. Pero la Agencia ha dispuesto que una vez adquirido el petróleo sea almacenado en docenas de enormes cavernas subterráneas excavadas en formaciones salinas en Texas, y Louisiana así como debajo del Golfo de México. Cada caverna ha de ser aproximadamente del tamaño de un edificio comercial de 50 pisos.

En caso de otro embargo el crudo sería bombeado de los depósitos en las cavernas y vendido a las compañías petroleras que los distribuirían a las refinerías en el país y los convertirían en diversos productos, como gasolina, combustible para calefacción doméstica y petróleo residual para la industria. En síntesis, el gobierno federal reemplazaría a los árabes como principal abastecedor de petróleo.

Todo este asunto, dice el diario, puede parecer fantástico pero los funcionarios encargados del programa de Energía de los Estados Unidos dicen que es práctico.

"Yo se que es absurdo sacar petróleo de un pozo y colocarlo en una serie de otros pozos y gastar miles de millones de dólares en hacerlo", declaró el Subadministrador Federal Johnn Hill, "pero en realidad el programa tiene un perfecto sentido".

La idea de formar una reserva petrolera provino de un grupo de estudio creado por el Presidente Richard Nixon después del embargo árabe en 1973. La idea agradó a su sucesor, Gerald Ford, quien recomendó el establecimiento de la reserva. Casi sin debate, el Congreso dio carácter de ley al plan.

Los legisladores casi no dieron a los burócratas pauta alguna sobre la forma de formar la reserva. La ley simplemente establece las cantidades máximas y mínimas que deben ser almacenadas, y especifica que la AFE debe suministrar al Congreso alguna información básica según va desarrollándose el programa.

Ingeniero Civil

Requiere empresa constructora de primera para superintendencia de obras (3 años experiencia). Enviar curriculum y pretensiones a Casilla 10103-M.

En edificio residencial se alquila local comercial

Verlo en Edificio Gloria, Avenida Arce Esq. Hermanos Manchego.
Enviar ofertas en sobre cerrado hasta el día viernes 6 de febrero a; Edificio Cosmos 6to. Piso, Avenida 16 de Julio 1800.

Disponemos de bolsas vacías de yute nuevas
Industria india 40 x 24 (102 x 63 cms.)
Especiales para soya, algodón, maíz, porotos, arroz, etc.
Comercializadora Cruceña Ltda.
COMCRU
Buenos Aires 176 - teléfono 24282 y 25441
Santa Cruz

CENTRO DE TECNICAS AVANZADAS CTA

CURSO COMPUTACIONAL DE PROGRAMAS DE EVALUACION DE PROYECTOS PARA ECONOMISTAS E INGENIEROS

DICTADO POR EL ING. ROBERTO CARRANZA ESTIVARIS
CATEDRATICO DE AMPLIA TRAYECTORIA Y DE INVESTIGACION

del 9 de feb. al 4 de marzo
HORARIO: de Hs. 19 a 21
DIAS: Lunes Martes Miércoles y Jueves

* PRACTICAS EN SISTEMA DE COMPUTACION PARA MULTIPROGRAMACION EN PDP 11-45

Se otorgan CERTIFICADOS DE ASISTENCIA y CERTIFICADOS DE APROBACION con un PROYECTO a cada asistente.

Se ruega reservar el Derecho de Selección en Reyes Ortiz N° 27 ó Telf. 58775

Afirma el Ministro Chamoun:

Los guerrilleros palestinos son la causa de la guerra libanesa

BAABDA, EL LIBANO, 3 (AP) - El Ministro del Interior Camille Chamoun, uno de los principales jefes de las milicias cristianas, declaró hoy que mulmanes y cristianos libaneses podrían llevarse bien si los guerrilleros palestinos fueran contenidos.

"Jamás ha habido una guerra civil entre grupos libaneses ni entre segmentos de la población libanesa" dijo. "La guerra ha sido un conflicto entre libaneses y palestinos exclusivamente".

Chamoun pertenece a la secta maronita cristiana y predijo que Siria tendrá éxito en la búsqueda de una solución para el conflicto civil que comenzó hace diez meses y ha costado diez mil vidas y la ruina de esa pequeña nación.

Chamoun, de 75 años de edad, es jefe del Partido Liberal. Fue entrevistado en su oficina en un edificio situado en las colinas desde las cuales se domina a Beirut. Se escuchaba un lejano tiroteo mientras él hablaba.

"A lo mejor es algún entierro", comentó lacónicamente. Se refería a la costumbre libanesa de hacer disparos de fusil al aire en señal de luto.

La milicia "Los Tigres" de Chamoun es el segundo mayor grupo cristiano que combate en las calles a los izquierdistas musulmanes y sus aliados palestinos. La mansión que tenía junto al mar fue destruída por los guerrilleros palestinos y saqueada por musulmanes.

Comentó que ahora la clave de la paz libanesa radica en la capacidad que pueda tener Siria para forzar a los palestinos a cumplir los acuerdos que definieron hace algún tiempo sus relaciones con el gobierno libanés.

Estos son el acuerdo de El Cairo, suscripto en 1969, después de escaramuzas entre los guerrilleros y el ejército libanés. y el Pacto de Melkart, suscrito después de otros combates librados en 1973.

Esos acuerdos dan a los palestinos el derecho de gobernar sus quince campamentos de refugiados establecidos en el Líbano y protegerlos con armas pesadas, pero prohiben a los guerrilleros portar armas fuera de los límites de esos campamentos.

"Si esto tiene éxito, no sólo en lo que respecta el alto al fuego, sino en llevar a todas las organizaciones armadas a sus campamentos respectivos... creo que eso impedirá toda fricción e incidentes entre libaneses y palestinos", añadió.

"Si en el futuro no hay fricciones entre ellos, no es probable que pueda ocurrir incidente alguno, ni grande ni pequeño y habría motivos sólidos para alentar la esperanza de que habrá paz por largo tiempo".

Esto es verdad, añadió, porque sólo dos o tres por ciento de las fuerzas izquierdistas, estaban formadas por libaneses y "el 97 por ciento palestinos".

Pero los observadores independientes dicen que la mayoría de los combatientes callejeros musulmanes eran libaneses procedentes de las milicias izquierdistas, abastecidos y dirigidos por palestinos hasta el mes pasado, cuando los grupos guerrilleros entraron en combate en gran escala y en forma organizada.

Chamoun dijo que los sirios podrán forzar a los palestinos y a los izquierdistas libaneses a cumplir la tregua y aceptar una solución que incluya un forlecimiento de los acuerdos de El Cairo y Melkart.

"Pienso que pueden hacer bastante", declaró. "Los que han sido disidentes quedarán reducidos a una minoría muy pequeña".

Identificó a estos como palestinos que rehusan acatar la autoridad de Yasir Arafat, así como a los comunistas palestinos y libaneses que reciben respaldo económico de Libia e Irak "para causar problemas", dijo Chamoun.

BID concedió préstamo a Chile para modernizar la industria del cobre

WASHINGTON 3 (AP).- La Junta Directiva del Banco Mundial aprobó hoy un crédito de 33 millones de dólares para financiar la modernización de la industria chilena del cobre.

En fuentes competentes se dijo que como censura a lo que ellos consideran como la política de represión del Presidente Augusto Pinochet los países europeos se abstuvieron en bloque.

Las operaciones del Banco son secretas, pero se espera que el anuncio oficial sea hecho el jueves.

Los países nórdicos habían bloqueado el martes pasado la consideración del crédito pero, según las fuentes, los Estados Unidos presionaron por una rápida consideración.

El gobierno norteamericano controla el 24 por ciento de los votos, y para frustrar el cabildeo norteamericano los países europeos hubiesen necesitado formar una alianza improbable.

La Corporación Chilena del Cobre (CODELCO) necesita los recursos para poner en marcha un plan de 76 millones de dólares con el cual se intenta superar algunos problemas de producción con el objeto de aumentar la capacidad de exportación de producto.

Un informe de la secretaría norteamericana de comercio había destacado ayer que una de las condiciones para la recuperación económica de ese país era el flujo de capitales externos.

Las fuentes dijeron que es la primera vez que los países europeos se oponen en masa a una operación del Banco.

Señalaron que ello indica un endurecimiento en la posición que puede traducirse en futuros problemas para los administradores de la economía chilena.

Aseguran que se mantiene latente el aparato subversivo en Uruguay

MONTEVIDEO, 3 (AP).- El comandante en jefe del Ejército, Teniente General Julio C. Vadora advirtió que "se mantiene latente el aparato subversivo, que como movimiento internacional ... está dirigido desde el exterior".

Agregó que por ello mismo, en "cualquier momento las cabezas que dirigen ese movimiento en el exterior pueden nuevamente incidir sobre nuestro país".

Vadora, quien formuló las declaraciones en una entrevista de radio, se refirió también al papel de las Fuerzas Armadas dentro del proceso institucional iniciado hace tres años cuando se alzaron en armas contra el gobierno del Presidente Juan M. Bordaberry.

A partir de entonces, las Fuerzas Armadas pasaron a ejercer un papel de creciente preponderancia en la conducción del país.

Esto se inscribe dentro de su decisión de proseguir "manteniendo el proceso que está en desarrollo en el Uruguay, dando y brindando seguridad para que el país se desarrolle tal cual todos los esperamos", dijo Vadora.

El comandante en jefe del Ejército, en referencia a la actual lucha entablada contra el marxismo, cuya ideología fue proscripta luego que las Fuerzas Armadas aplastaron a los terroristas Tupamaros de ultraizquierda, dijo que "el Uruguay ha vivido y sigue viviendo todavía un ataque desde el punto de vista de la subversión organizada".

Agregó que el "aparato militar ha sido destrozado", pero al mismo tiempo advirtió que como el movimiento es dirigido desde el extranjero, puede volver a replantearse su actuación en el Uruguay.

En las últimas semanas las Fuerzas Armadas emprendieron una radical campaña contra los militantes comunistas y de acuerdo a los informes oficiales, pudo ser neutralizado el aparato militar, financiero, sanitario y propagandístico que en la clandestinidad poseía el comunismo.

El mes pasado, las fuerzas de gobierno acusaron formalmente a la Unión Soviética y Cuba de encabezar el "complot internacional contra el país".

Uruguay no mantiene relaciones con Cuba pero si con la Unión Soviética aunque estas se han enfriado totalmente merced a la campaña antimarxista y las acusaciones contra la URSS de alentar subversión.

SILESIA
la mejor lana acrílica, parafinada, conos grandes, colores firmes, corre como agua, precios rebajados para tejedores
CALLE POTOSI 1321
entre Colón y Loayza

UNIROYAL

EL VEHICULO PARA TODO CAMINO
Land-Rover SANTANA

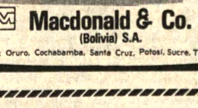

★ Entrega Inmediata
★ Baja cuota inicial
★ Largos créditos

Macdonald & Co. (Bolivia) S.A. Plaza del Periodista
Sucursales: Oruro, Cochabamba, Santa Cruz, Potosí, Sucre, Tarija.

El Cooperativismo... marcha con el desarrollo de Montero

Cooperativa de Transportes 8 de Diciembre Ltda.

ANTES

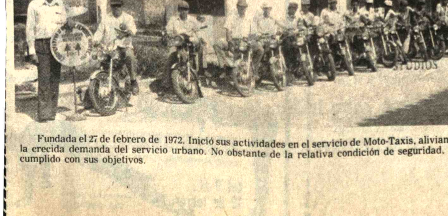

Fundada el 27 de febrero de 1972. Inició sus actividades en el servicio de Moto-Taxis, aliviando la crecida demanda del servicio urbano. No obstante de la relativa condición de seguridad, ha cumplido con sus objetivos.

Agradecemos a todo el pueblo de Montero por su apoyo y acogida, nuestra confianza y fe, se robustecen con el apoyo de: La Sub Federación de Juntas Vecinales, Federación Provincial de Beneméritos de la Guerra del Chaco, Federación Especial de Campesinos, Juntas Vecinales de La Floresta, Los Mangales, Villa Busch, Villa Fátima, Club de Amas de Casa, Secretaría de Juventudes, Cooperativa de Mercadeo Rosendo Paz, Mercado Germán Moreno.

"En Bolivia se fomenta el derecho y la libertad al trabajo honrado"

AHORA

El futuro se muestra más prometedor.
Con mejores condiciones de seguridad y comodidad, cumpliremos adecuadamente a la confianza de Montero.
Hemos adquirido 10 unidades de Jeeps SUZUKI con capacidad para 5 personas. Con póliza de seguro para los ocupantes. Conductores responsables y brevetados.
Para nuestro legal funcionamiento, la DIRECCION DEL TRANSPORTE AUTOMOTOR dependiente del MINISTERIO DE TRANSPORTES Y COMUNICACIONES, nos ha concedido un permiso provisional de 90 días.

LOS DIRECTIVOS DE LA COOPERATIVA 8 DE DICIEMBRE LTDA.
Montero - Santa Cruz - Bolivia

Precio del estaño subió a $us. 2.90

- La cotización del estaño experimentó ayer un alza de dos puntos respecto del precio vigente anteayer. Al parecer, en el mercado internacional se presenta una leve tendencia alcista, ya que en la anterior semana la libra de estaño había mejorado suprecio a 2,88 y ayer llegó a 2,90.

Los demás metales verificaron los siguientes precios:
Plomo, 0.15 dólares por libra fina
Zinc, 0,31 dólares por libra fina
Bismuto, 7.50 dólares por libra fina
Cadmio, 1,82 dólares por libra fina
Plata, 4,04 dólares por onza troy
Wolfram, 88.20 dólares por UMF.
Antimonio, 20.00 dólares por UMF.
Oro, 130.25 dólares por onza troy

NUEVA YORK

- NUEVA YORK, 3 (AP).- Precios de hoy de metales no ferrosos:
Aluminio .41 centavos la libra, Nueva York
Antimonio, 1,60 dólares la libra, Nueva York
Cobre, 63 5/8 centavos la libra, Connecticut
Plomo, .19 centavos la libra, Nueva York
Zinc, 37 centavos la libra, San Luis
Estaño, 3.2026 dolares la libra, Nueva York
Mercurio, 125 dólares el frasco, Nueva York
Oro, 130.50 dólares la onza, Nueva York
Plata, 3.960 dólares la onza, Nueva York.

La red de microondas entra en servicio el próximo mes

Autopista Cochabamba -Quillacollo será entregada en abril

..El servicio nacional de microondas entrará en funcionamiento el próximo mes, mientras que para abril se tiene prevista la entrega de la autopista Cochabamba-Quillacollo, anunció ayer el Ministro de Transportes y Comunicaciones.

La declaración fue hecha en base a inspecciones que esa autoridad realizó últimamente a esas obras, habiendo llegado a la conclusión de que el avance de los trabajos ha llegado a su fase final.

En cuanto a la carretera asfaltada Cochabamba-Quillacollo, se supo que la inauguración de la misma se efectuará el 31 de abril venidero.

Se trata de una vía de doble pista, de aproximadamente 19 kilómetros, que por sus características de construcción, ornamentación e iluminación se considera que será la avenida más larga del país.

Los trabajos fueron encomendados hace algunos meses al Servicio Nacional de Caminos porque la empresa privada adjudicataria de los mismos no cumplió con los compromisos de plazo.

El Ministro de Transportes y Comunicaciones llegó a la conclusión de que los trabajos de dicha carretera han alcanzado el 70 por ciento de avance y que el resto será concluido hasta fines de abril.

Otra carretera que se construye en Cochabamba es la de Tolata-Cliza sobre la que se prometió dar celeridad a los trabajos a fin de que sea concluída en el menor tiempo posible.

CONFIRMACION SOBRE MICROONDAS

El Ministro Julio Trigo Ramírez confirmó anteriores informaciones en sentido de que la red troncal de microondas ingresará al servicio público el próximo mes de marzo.

No se precisó la fecha de esa inauguración, salvo que el anuncio se basó también en el grado de avance de las obras, tanto en lo que respecta a la construcción de los edificios como a la instalación y pruebas de equipos destinados a este servicio.

Un hecho considerado significativo ha sido la entrega provisional que hizo recientemente la empresa constructora "Ebia" del edificio destinado a telecomunicaciones, en Cochabamba.

Uno de los principales motivos para que sea diferida la inauguración del servicio de microondas ha sido el considerable retraso que se ha registrado en las obras civiles.

AMPLIACION

Como complemento de lo anterior se tiene el anuncio que hizo también el Subsecretario de Comunicaciones, Gral. Jaime Ayala Mercado, sobre la conclusión de los estudios técnico-financieros para la ampliación de la red de microondas hacia los distritos del sur: Potosí, Sucre y Tarija.

Dichos estudios harán posible que los técnicos del Ministerio de Transportes y Comunicaciones inicien otra etapa de trabajo destinada al análisis de las formas y medios para plasmar ese programa.

El gobierno inglés ofreció hace tiempo el importe de 10 millones de dólares para realizar esta ampliación. Esta y otras posibilidades de financiación serán analizadas por los expertos.

Según Director de la Renta

Tributación personal es inferior a la de 1975

..El Director General de la Renta Interna, Lic. Marcelo Zalles Barriga, en declaraciones formuladas a PRESENCIA, informó que el nuevo sistema tributario sobre servicios personales, en relación de dependencia, es inferior al de 1975.

Manifestó que el pago anual de impuestos de un profesional dependiente de ninguna manera es equivalente a tres meses de sueldo "como se quiere insinuar en algunas versiones".

EXPLICACION

El Lic. Zalles Barriga explicó que el nuevo impuesto sobre servicios personales en actual vigencia ha sido elaborado tomando en cuenta a una persona casada, con dos hijos, que recibe 12 sueldos, una prima y dos aguinaldos.

Explicó que una persona que gana $b. 5.000 mensuales pagaría un impuesto anual de 2.518 pesos bolivianos, o sea la mitad de un sueldo mensual. Asimismo, una persona que gana $b. 10.000 de sueldo mensual pagaría un impuesto de $b. 11.621 anual, o sea, un sueldo mensual; una persona que gana $b. 15.000 mensual pagaría en impuestos anualmente la suma de 30.410 pesos bolivianos, o sea el equivalente de dos sueldos mensuales; quienes ganan $b. 20.000 mensual pagarían anualmente $b. 51.246, o sea dos meses y medio de sueldo.

El Director General de la Renta Interna aclaró que las personas que ganan 25.000 pesos bolivianos mensuales pagarían un impuesto anual equivalente a tres sueldos, pero no es el grueso de la población el que recibe esa remuneración, ya que la mayor parte de funcionarios públicos y privados reciben sueldo entre 2.000 y 10.000 pesos mensuale[s].

Señaló que la nueva política tributaria [es] inferior a la del año pasado y está en función [del] desarrollo y progreso del país que redund[a en] beneficio de todos los bolivianos".

El Lic. Zalles Barriga explicó que los [sistemas] anteriores se tomaba en cuenta el impuesto [so]bre servicios personales en forma mensual [y al] final se cancelaba sobre la renta total, o[bligando a] que el funcionario se veía obligado a realiza[r un] reintegro para cancelar la totalidad del [im]puesto; el antiguo sistema "que era demas[iado] complicado ha sido eliminado en favor [del] contribuyente para que no pague tasas elev[adas] de impuestos".

Por otra parte, explicó que el nuevo sis[tema] de tributación fiscal contempla deducciones [por] honorarios y alquileres, "es decir -añadi[ó- el] contribuyente que presente facturas [de] atención médica y recibo de alquileres te[ndrá] una disminución del 50 por ciento aprox[ima]damente".

Citó como ejemplo que si un funcionario [tiene] que pagar anualmente $b. 30.000 por serv[icios] personales, presentando sus facturas [de] atención médica y recibo de alquileres, pag[ará] solamente 17.000 pesos bolivianos.

Finalmente, el Lic. Zalles dijo que el n[uevo] sistema de tributación es más racional y [más] adecuado a técnicas y normas modernas [que] existen en todos los países del mundo, [prin]cipalmente en aquellos que están en vía[s de] desarrollo, como el nuestro.

En Estados Unidos

Próximamente se iniciarán debates en juicio por harina agorgojada

..Los debates del juicio que inició el gobierno boliviano a una firma norteamericana por la venta de 28.000 toneladas de harina agorgojada comenzarán el 17 de febrero, en la Corte de Mobile, Alabama.

En días pasados, el Subsecretario de Comercio, doctor Jorge Inarra, junto al abogado norteamericano Alex Howard, miembro de un estudio jurídico que defiende este caso en Estados Unidos, estuvieron en la ciudad de Santa Cruz para tomar declaraciones informativas a ex funcionarios del Ministerio de Industria que tuvieron la responsabilidad en la operación de compra-venta de ese lote de harina.

En las reuniones que sostuvieron con el ex Ministro Cnl. Miguel Ayoroa Montaño y el ex Subsecretario Hernán Landivar se hizo una revisión de las partes fundamentales del proceso judicial que se desarrolla en la Corte de Alabama. Según se informa, ambos ex funcionarios prestaron la cooperación necesaria al abogado norteamericano.

En una segunda rueda de conversaciones, se tomaron declaraciones al representante de la Compañía aseguradora, señor Luis Sáenz Pacheco, al representante de la Cía. Securit International, Gonzalo Pinell, a los ex funcionarios de ese ministerio, Adrián Suárez, Abelardo Castro y René Antelo y al ex agente de la Aduana en Arica, Oscar Claure.

El abogado Alex Howard regresó a Mobile, Alabama, llevando las cintas grabadas con los testimonios logrados en Santa Cruz y varios documentos que obtuvo del Ministerio de Industria y Comercio. Con ese material preparará la defensa de la causa boliviana.

Por último, el Subsecretario de Comercio, doctor Inarra informó que se ha notificado al Ministerio que los debates del juicio empezarán formalmente el 17 de febrero, en Mobile, Alabama. Se adelantó que durante la sustanciación de la causa, se prevé que algunos de los ex funcionarios citados tendrán que viajar a Alabama para efectuar las testificaciones necesarias en los debates judiciales y las aclaraciones necesarias sobre la operación de compra-venta de la harina.

Murió Carlos Alberto Echazú víctima de ataque cardíaco

Víctima de un ataque cardíaco ha muerto en Nueva York el Ing. Carlos Alberto Echazú, precisamente luego de haber cumplido con la última misión internacional al servicio de la nacion.

"La muerte de Carlos Alberto Echazú constituye una enorme pérdida para Bolivia", dijo a PRESENCIA un vocero de la minería privada, a tiempo de confirmar ayer el deceso de ese industrial y representante nacional ante los organismos internacionales de la actividad minera.

Su muerte ha causado pesar en la minería estatal y privada, de cuyos sectores fue permanente asesor en las complejas tareas de la industria minera y sus relaciones con organismos internacionales.

El Ing. Echazú había concurrido a la Reunión del Comité del Tungsteno de la UNCTAD, efectuada en Londres a fines de enero, organización de la cual fue su virtual fundador y cuya presidencia desempeñaba hasta su fallecimiento.

Su deceso se produjo en Nueva York en circunstancias en que se disponía a retornar al país tras haber presidido la última reunión de ese organismo dependiente de la Organización de las Naciones Unidas.

La muerte lo sorprendió a los 61 años. Nació en Tarija y había estudiado en la Universidad de Chile, donde se recibió de Ingeniero Civil. Al retornar al país, una de sus principales trabajos consistió en la construcción de la infraestructura de su ciudad natal.

Luego, se dedicó a la industria minera, actividad en la que su nombre transpuso las fronteras como un experto de alto nivel. Ocupó por veinte años la Gerencia de la International Mining Company, cuya estructura y funcionamiento han hecho que se la califique como una empresa modelo en Bolivia.

Además de tener un dominio cabal sobre las materias técnicas de la minería, seguramente en el campo que más se distinguió fue el de las relaciones internacionales mineras.

Fue permanente delegado y asesor técnico del país en cuestiones relacionadas con el Consejo Internacional del Estaño y era considerado como el mejor experto boliviano y de las naciones productoras de estaño, donde era ampliamente conocido.

Entre el período comprendido entre 1962-1966 ocupó el puesto de Director de la COMIBOL y, con la experiencia adquirida hasta el día de su muerte, se convirtió en el insustituible asesor de los Ministerios de Minería y de Relaciones Exteriores en todos los asuntos mineros de trascendencia internacional.

La minería nacional lo ha calificado como un genuino y enérgico portavoz de los países productores ante el Consejo Internacional del Estaño y ante otras organizaciones internacionales de materias primas minerales.

A pesar de sus múltiples ocupaciones en la industria minera, el Ing. Carlos Alberto Echazú no descuidó su vocación de servicio al país a través de la docencia universitaria, desempeñando la cátedra de Economía Minera en la Facultad de Ingeniería de la UMSA.

Fue activo dirigente de la Minería Mediana, cuya presidencia ocupó durante más de tres años.

Su muerte ha sido considerada por la minería nacional una pérdida para Bolivia, en momentos en que se requiere el concurso de gente capacitada y experta para hacer frente a los compromisos del país en el campo internacional minero.

Deja a tres hijos, una casa da en Chile, uno de dos años y un bebe de tres meses.

Sus restos serán repatriados en las próximas horas.

Podrían retrasarse las obras de la autopista a El Alto

.Otra considerable demora se podría producir en la construcción de la autopista a El Alto por motivos ajenos a la empresa que tiene a su cargo la realización de los trabajos.

Ese criterio fue dado a conocer por el Subsecretario de Transportes, Ing. Mario Antezana, quien manifestó que se trata de un caso de mucha importancia para los intereses nacionales.

La posibilidad de ese retraso fue considerada por el informante como debida a "factores extraconstrucción de la obra", porque se trata -añadió- de que no fueron concluídas hasta ahora las viviendas destinadas a quienes resultaron afectados por el paso de la autopista.

Ese detalle motiva un problema social de consideración, por un lado, y por otro, que la Alcaldía no concluyó el entubado y las canalizaciones por donde pasará la autopista.

A los motivos mencionados se suma otro de no menos importancia, según el Ing. Mario Antezana Antezana, que consiste en que no se produjo hasta ahora el traslado de los niños que se encuentran en el orfanato "Matilde Carmona de Busch", lugar en el que está prevista la construcción de un distribuidor.

No está descartada la posibilidad de que la escasez de cemento incida en la demora de esta construcción, ya que demandará considerables cantidades de este material cuyo requerimiento acusó índices que sobrepasaron la capacidad productiva del país.

La construcción de la autopista a El Alto está encomendada a la firma Bartos, cuyo Gerente General, Ing. Carlos Morales, dijo hace poco que los trabajos "se hacen de acuerdo a los programas que se ha trazado su empresa", pero, aunque no especificó detalles, no descartó que se presentaran inconvenientes ajenos a la empresa Bartos que demoren la obra.

.DONACION DE LIBROS.- El Dr. Luis Ballivián, en representación del Directorio del Banco Central de Bolivia, hace entrega al Rector de la UMSA, Ing. Rolando Sahonero un lote de libros que fueron editados por ese organismo financiero.

Banco Central donó un lote de libros a la Universidad

.El Banco Central de Bolivia, en acto realizado ayer, entregó una donación de treinta libros a la Universidad Mayor de San Andrés, destinados a la Biblioteca Central de esa universidad.

Se trata de los libros "Historia de la Academia de Minas de Potosí", cuyo autor es el Arq. Guillermo Ovando Sanz, "Informe sobre Bolivia 1826", de Joseph Pentlan y "Papeles inéditos de Gabriel René Moreno," este libro contiene importantes datos sobre la personalidad de Casimiro Olañeta.

Las tres obras fueron publicadas por el Banco Central con un fondo rotativo de 100.000 pesos iniciales y con el directo auspicio de la Academia Boliviana de la Historia, organismo que provee los trabajos inéditos o muy valiosos cuyas ediciones se agotaron.

El Dr. Luis Ballivian Chávez, a nombre del Directorio del Banco Central, entregó el lote de libros y explicó "la nueva política de ese organismo, apartándose de sus labores estrictamente económicas, aporta con su esfuerzo para promover la actividad cultural". Más adelante indicó que se había reservado este lote de libros para la UMSA, "por ser el centro de información más importante".

Esa donación fue agradecida por el Rector de San Andrés Ing. Rolando Sahonero, quien en parte saliente de sus discursos manifestó: "El año del sesquicentenario de la fundación de la República, ha sido muy auspicioso para la cultura nacional, numerosas instituciones aunaron esfuerzos para contribuir, de alguna manera a realzar ese acontecimiento. Un ejemplo ha sido la del Banco Central, al editar estas tres importantes obras que hoy recibimos".

"Se trata de importantes obras inéditas que llenarán un importante vacío en la Biblioteca de la UMSA. Hacemos votos para que este trabajo que se ha iniciado con estos resultados pueda seguir adelante, pues es uno de los caminos más eficacez para que nuestro pueblo pueda ver el resultado de la labor de nuestros intelectuales".

Nuevo directorio de la Caja Complementaria Ferroviaria

.Se posesionó ayer el Directorio del Fondo Complementario de Trabajadores Ferroviarios, en acto cumplido en el despacho del Ministro de Previsión Social y Salud Pública, en presencia de los Subsecretarios de Previsión Social, Dr Antonio Brown, y de Salud Pública, Dr Gastón Ponce Caballero. del Director de Seguridad Social, Dr. Juan Ribero Lazcano, representantes del Fondo y otras au autoridades.

El Director Ejecutivo del flamente Directorio es el Dr. Guido Párraga, Los demás miembros son Dámaso Flores, Guillermo Vega, Herná Alvarez, Abrahan Omonte, Mario Hoyos, Constantino Cuevas y Jaime Leguia.

El Ministro de Salud, Cnl. Jorge Tórres Navarro, a tiempo de tomar el juramento y posesionar a los miembros del Directorio de esa entidad de seguro social, dijo que esperaba de ellos mucha responsabilidad en el ejercicio de sus imporantes funciones

OTRA POSESION

El Dr. Lucio Candia, hasta la víspera Secretario General del Ministerio de Previsión Social y Salud Pública, que renunció de esas funciones para hacerse cargo de otras en Santa Cruz, fue reemplazado por el Dr. Gonzalo Gorriti, quien fue posesionado ayer por el titular de ese Portafolio, después del acro realizado con el Directorio Ferroviario.

VACUNACION EN SANTA CRUZ.

El Instituto Nacional de Enfermedades Transmisibles, a través de sus autoridades,informó que en Santa Cruz, han sido vacunados 17.235 perros contra la hidrofobia. Los informantes consideran este número de canes inmunizados como índice positivo dentro de la campaña ejecutada en ese distrito tropical.

Se anunció, asimismo, que la segunda fase de esas acciones en Santa Cruz, es instalar puestos permanentes de vacunación y de una labor de observación.

Se hizo conocer también que el Ministerio del ramo viene preparando otras campañas masivas de vacunación contra la rabia canina en otros distritos del país.

Se entregarán hoy estudios de trazo final del FF.CC. Aiquile-Santa Cruz

.Será entregada hoy al gobierno la primera parte de los estudios destinados a la construcción del ferrocarril Aiquile-Santa Cruz, por una comisión de técnicos brasileños que llegó encabezada por el Presidente de la Empresa de Planeamiento de Transportes (GEIPOT) del vecino país.

El acto se cumplirá en la sede de CONEPLAN, donde los técnicos de Brasil harán una explicación detallada sobre los trabajos cumplidos, en los que se cuentan estudios sobre tres opciones y 14 variantes para el trazo definitivo de la futura ferrovía.

Corresponderá en lo posterior a los expertos del gobierno la elección de una de esas tres posibilidades para materializar la obra. Una de ellas -la de mayor extensión- contempla el paso del citado ferrocarril por Vallegrande, que ya fue anunciado con anterioridad por el presidente de la república.

La entrega de la documentación de los estudios básicos para la selección del trazado se cumple de acuerdo a las programaciones que se hicieron y cuyos trabajos fueron iniciados en julio del año pasado con financiación de aproximadamente seis millones de dólares, proporcionada por el gobierno brasileño.

La consultora SONDOTECNICA, de Brasil, fue encomendada de esta labor, y cuenta con la cooperación de su similar boliviana CONNAL. Los trabajos han sido supervisados por GEIPOT y técnicos del Ministerio de Transportes y Comunicaciones.

Se supo que los estudios a ser entregados contemplan multiplicidad de aspectos, siendo los más salientes los relacionados a la parte económica para determinar la demanda de transporte por esa ferrovía durante los próximos 20 años, tomando en cuenta los productos que podrían representar el 80 por ciento del tráfico previsible.

La parte global de geología es posiblemente la más compleja y la que demandó los mayores esfuerzos de los técnicos de las consultoras, sobre todo por las especiales características de la región, considerada como una de las de más difícil topografía en Sudamérica.

A la decisión de los técnicos del gobierno sobre la elección de una de las opciones para el trazado final, seguirá otra etapa de trabajo destinada a la elaboración del proyecto final de ingeniería, todo lo que podría concluir [con los in]formes finales en ago[sto del] presente año.

LA COMISION BRASILEÑA

La comisión de expertos [brasile]ños que como se dijo an[tes llegó] encabezada por el Presid[ente de] GEINPOT, Cloraldino [...] Severo, ha efectuado en s[u visita] a Bolivia un recorrido [de ins]pección por el tramo comp[rendido] entre Santa Cruz y Aiquile.

Pronóstico del tiempo

- ESTADO GENERAL DEL TIEMPO EN BOLIVIA.-- CA[...] SUD DEL PAIS.-- Presentaron cielos cubiertos, ligeras p[recipi]taciones aisladas, descenso de temperaturas, vientos débiles [mo]derados de dirección Sud. ALTIPLANO Y VALLES.-Prese[ntaron] tiempo bueno y templado con cielos cubiertos a nublados, [...] ascenso de temperaturas, vientos leves de dirección Este [...] Este. RESTO DEL PAIS.-- Presentó tiempo bueno y caluro[so] cielos cubiertos a nublados, chubascos aislados, poco cam[bio en] temperaturas, vientos moderados a fuertes de dirección [...] Oeste.

La temperatura mínima extrema se registró en Charaña [...] grados y la temperatura máxima extrema en Rurrenabaq[ue] 34.0 grados.

TIEMPO PROBABLE PARA HOY .

- CIUDAD DE LA PAZ.-- Presentará cielo cubierto [...] precipitaciones ligeras en horas de la mañana, mejorando en [...] descenso de temperaturas, vientos leves de dirección Sud-[...]
TEMPERATURA MAXIMA PRONOSTICADA DE 16.0 G[...]
TEMPERATURA MINIMA PRONOSTICADA DE 6.0 G[...]
- EL ALTO DE LA PAZ.-- Temperatura Máxima Pronostic[ada] 13.0 Grados
Temperatura Mínima Pronosticada de 3.0 Grados
- BENI, PANDO Y NORTE DE LA PAZ.-- Presentará[n] tiempo en horas de la mañana, cambiando por la tarde co[n] nublados a cubiertos, chubascos de lluvia con tempestade[s e]léctricas, descenso de temperaturas, vientos débiles de direcci[ón] Oeste rotando al Sud. ALTIPLANO Y VALLES.-- Prese[ntarán] cielos cubiertos a nublados, precipitaciones con tempe[stades] eléctricas,descenso de temperaturas, vientos leves predomi[nantes] del Sud-Este. - RESTO DEL PAIS.-- Presentarán cielos cubie[rtos a] nublados, precipitaciones aisladas, ligero descenso de [tem]peraturas, vientos débiles de dirección Sud-Este.

Concluirán este mes obras de la fachada de La Merced

Antes de fin del presente mes, conluirán los trabajos de refacción del templo católico de La Merced, informó el jefe del Departamento de Arquitectura de la Alcaldía Municipal.

La obra está a cargo de la empresa ESEC, especializada en este tipo de trabajos y que ha cumplido estas tareas en casi todos los edificios declarados momumentos nacionesl. La Merced es uno de ellos.

El costo de la refacción de la fachada de La Merced es de $b. 156.740.--

La empresa ESEC ha recibido el encargo de la Alcaldía de preservar el estilo arquitectónico colonical del templo de La Merced.

Abogados felicitan al Presidente de la Corte de Distrito

.La Federación Boliviana del Colegio de Abogados ha dirigido una nota al Presidente de la Corte Superior de La Paz, Dr. Modesto Burgoa Vera, en la que expresan su felicitación por el sesquicentenario de la instalación del más alto tribunal de justicia del distrito.

En la nota que está firmada por el Presidente y miembros del Directorio de la organización forense boliviana, se evocan figuras de jurisconsultos bolivianos que se destacaron en el ejercicio de la presidencia de la Corte judicial paceña.

GEOBOL concluyó un levantamiento geológico regional de Vallegrande

.Se concluyó el levantamiento geológico regional de Vallegrande y de una parte de la Cuenca del Río Pilcomayo, según informaron ayer autoridades de GEOBOL.

El levantamiento tiene el propósito de establecer la composición de las rocas, edad de formación, ubicación y su distribución en la superficie.

Mediante estos levantamientos, los geólogos logran determinar la existencia de recursos minerales de determinadas áreas; posteriormente son complementados con otros estudios geológicos.

En base a los datos que se registraron en el mapa, las entidades públicas y privadas podrán proyectar sus planes de desarrollo y explotación de minerales, previa aplicación de la prospección, exploración y evaluación de reservas, explicaron técnicos de GEOBOL.

Existe también la posibilidad de que los estudios sirvan para futuras áreas de exploración petrolera, construcción de represas y otros.

AYUDA DE GRAN BRETAÑA

El mapa regional de Vallegrande ha sido elaborado con la ayuda técnica y económica de Gran Bretaña, por intermedio del Instituto de Ciencias Biológicas.

Trabajaron cuatro brigadas técnicas y demandó un tiempo de 18 meses.

El mapa será editado a colores por el Instituto Británico hasta abril del año en curso.

Los estudios y el mapa complementan a la Carta Geográfica Nacional que viene elaborando y que hasta la fecha alcanza una extensión de 112.000 kilómetros cuadrados.

Dr. Alberto Flores Pérez

Abogado

Comunica a su clientela y público, que ha reabierto su Estudio Jurídico. Atención esmerada, asuntos civil, penal, minero, familia y administrativo.

Potosí 810 of. 12, Edif. Sickinger.

J.A. Bortayro

SEMI - REMOLQUES de 20 y 25 Tn. ejes giratorios, furgones, encomiendas, frigoríficos, tanques, chatas, agrícolas, acoplados ganaderos, etc. CONSULTE: REPRESENTANTE DE MONTENEGRO HNOS. CALLE RENE MORENO 659 Tel. 26089 SANTA CRUZ

Curso de Telex

- Toda empresa moderna tiene Telex. Y uste[d] DEBE aprender a manejarlo!

DURACION: Un mes.

HORARIO: Clases interdiarias, Lunes-Miércole[s] Viernes, o Martes-Jueves-Sábados. Instrucció[n] de 19:00 a 21:00, y prácticas en horario diurn[o]

MAQUINAS: Teletype y Siemens, instaladas e[n] ILVEM.

COMPRENDE: Manejo, funcionamiento, tec[la]do, encendido, llamados, operación automática normas internacionales, sistemas, cables procesos, medios, conexiones, télex, co[n]ferencias, uso de signos, abreviaturas, código[s] cifrados, aplicaciones a reservaciones, pasaje[s] bancos, valores de comercio, perforado de cint[a] lectura de cinta, corrección de cinta, cambio [de] material, mantenimiento, tarifas, tiempo....

COMIENZA: El 10 de Febrero.

INSCRIPCIONES: Abiertas ya en Ilvem, Ave[ni]da Camacho 1372, quinto piso (Edificio don[de se] edita "Ultima Hora") Teléfono 56749.

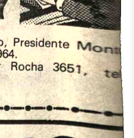

LA SOLUCION ES ILVEM!

- Filiales ILVEM: En Oruro, Presidente Mont[es] 1745, teléfonos 52167 y 51964.

En Cochabamba, Mayor Rocha 3651, te[l.] 23672.

Canciller no quiso comentar editorial de "El Mercurio"

..El Canciller Alberto Guzmán Soriano se abstuvo de hacer comentario sobre la nota editorial de "El Mercurio", de Santiago de Chile, en la que se considera que la respuesta peruana que propone al gobierno de Augusto Pinochet conversaciones bilaterales "dilatará innecesariamente la solución de la mediterraneidad boliviana".

El Ministro de Relaciones Exteriores manifestó que él es "respetuoso de las opiniones de las personalidades de otros países" y, por consiguiente, no podía hacer ningún comentario.

El Canciller asistió ayer en la tarde en el Palacio a una reunión del Consejo Nacional Marítimo, sesión presidida por el Gral. Hugo Banzer y en la que participaron también el Ministro del Interior, el de Defensa y demás integrantes principales de CONAMAR. Según se sabe, se trabajó en la organización de comisiones y subcomisiones.

El Ministro de Relaciones Exteriores se abstuvo de brindar ninguna información, arguyendo que se trataba de actividades reservadas y que no estaba autorizado para hacer declaraciones al respecto. Añadió que cualquier informe se lo daría mediante comunicado escrito cuando corresponda hacerlo.

AVIONES CHILENOS

En círculos militares no se quiso comentar tampoco el editorial de El Mercurio ni la información que da cuenta de que el Gobierno de Chile adquirió 14 aviones supersónicos de combate. Cuando más, se declaró que se trata de decisiones internas del vecinos país.

Apoyan a directorio de Junta Vecinal de Bosque de Bolognia

- Los pobladores del Bosque de Bolognia, reunidos en una asamblea general, el domingo 18 de enero pasado, resolvieron por mayoría, expresar su voto de confianza al directorio de la Junta Vecinal de esa zona que preside el Dr. Roque Abruzzeze y solicitar que los miembros de ese directorio continúen con su plausible labor en bien del vecindario.

La información en ese sentido nos fue dada a conocer en una carta firmada por Julio C. González Fuentes, Wálter Pers R. y Augusto Ibarguen Urquiola.

Según la explicación de los informantes, el vecindario decidió reunirse en asamblea para considerar el contenido de una denuncia formulada en un vespertino local contra ese directorio, denuncia que indujo a los dirigentes de la Junta Vecinal a presentar renuncia de sus cargos.

La asamblea, de acuerdo a la información, encontró que son infundadas las denuncias, otorgando, por tanto, su voto de confianza a todos los miembros del mencionado directorio.

Examen de ingreso a la Universidad

- El Instituto de Materias Básicas comunica a los bachilleres que existen pocas vacancias para su nuevo curso intensivo que se inicia hoy. Profesores UMSA - Biblioteca propia. Tests psicotécnicos y vocacionales. Murillo 993 esq. Cochabamba (cuadra Lotería) Teléfono 65387)

Asociación de Fútbol de La Paz

Primera Asamblea General Ordinaria

Por disposición del Consejo Central y en cumplimiento del artículo 14 del Estatuto Orgánico, se CONVOCA A LOS MIEMBROS DE LA A.F.L.P., a la Asamblea General Ordinaria que tendrá lugar el dia jueves 12 del mes que corre, a horas 19.00 en su sede oficial de Juan de la Riva 1428; a objeto de elegir mediante sufragio secreto al Presidente, Primer Vice-Presidente, Segundo Vice-Presidente, Fiscal General, Presidente del Tribuanl de Disciplina y Penalidades y miembros del citado tribunal así como conocer el Informe Memoria de la presidencia, el Balance de la gestión económica y finalmente, designación de una comisión ajena a la asociación encargada de revisar el movimiento contable de la gestión fenecida.

Cada club de Primera "A" deberá acreditar mediante credencial especial a su Presidente o Representante y un Delegado, las Secciones Primera "B" y Aficionados 8 y 6 Delegados, respectivamente, además de sus respectivos Presidentes y el del Tribunal de Disciplina y Penalidades.

La Paz, febrero de 1976

EL SECRETARIO GENERAL

ADELGACE

5 kilos en 10 días!

Maravilloso método integral Canadien[se]

PROFESORA ESPECIALMENTE ENTRENADA
DIETA BALANCEADA Y VITAMINADA
GIMNASIA 10 BX MODELADORA FEMENINA
COMO MANTENERSE PERMANENTEMENTE

del 9 al 19 de febrero

local av 6 de Agosto
Tel. 83870

Mons. René Fernández asume hoy el vicariato castrense

Monseñor René Fernández Apaza, Obispo de Oruro, será asesionado como Vicario astrense de las Fuerzas Armas de la Nación durante un acto e se cumplirá hoy, a las 10.00, el Patio de Honor del Gran uartel General de Miraflores.

Asistirá al acto el Presidente de la República, Gral. ugo Banzer Suárez; el Nuncio postólico de Su Santidad, onseñor José Laigueglia; el inistro de Defensa Nacional, ral. René Bernal Escalante; s tres Comandantes Generales las FF.AA. y las más altas utoridades militares y eligiosas.

El acto comenzará con una isa de Campaña presidida por Monseñor René Fernández, después de la cual se hará conocer el texto del Decreto de la Santa Sede por el que se nombra al nuevo Vicario Castrense.

Después que se dé lectura a la Orden de Imposición de Grado, el Gral. Div. Raúl Alvarez Peñaranda, Presidente del Comando Conjunto, impondrá el grado y pronunciará palabras alusivas al nombramiento.

El Ministro de Defensa tiene a su cargo la incorporación de Monseñor Fernández a sus nuevas funciones.

CURRICULUM VITAE

Monseñor René Fernández Apaza nació en Padilla, Arquidiócesis de Sucre- el 9 de enero de 1924. Cursó estudios en el Seminario Menor y Mayor de Sucre y pasó al Seminario de Villa Devoto (Buenos Aires) para los dos años de Teología y en ese establecimiento se ordenó sacerdote el 28 de noviembre de 1948.

Cuando regresó a Bolivia desempeñó las tareas de Coadjutor del Párroco de Padilla y después las de Párroco de Villa Serrano durante ocho años. Pasó después a ser Párroco de Padilla por espacio de 9 años y, a partir de 1966, se encargó de la parroquia de Santo Domingo, en Sucre, donde también fue Prebendado del Cabildo, Canciller de la Curia y miembro del Consejo Presbiterial.

El Papa Pablo VI lo nombró Obispo de Oruro en 1968 y por Decreto de la Sagrada Congregación para los Obispos, de 30 de julio de 1975, el Sumo Pontífice lo constituyó Vicario Castrense de Bolivia. Sucede en este cargo a Monseñor Luis Rodríguez Pardo, Actual Arzobispo de Santa Cruz.

LABORES

El Vicario Castrense debe atender la enseñanza de las verdades de la fe cristiana; debe velar por el fomento y la práctica moral y culto católico, así como el mejoramiento y formación espiritual, cultural y social de los miembros de las Fuerzas Armadas.

El Prelado a quien la Santa Sede confía el Vicariato Castrense se llama Vicario Castrense; tiene jurisdicción personal y ordinaria junto con la del Obispo del lugar- que se extiende no sólo a las guarniciones y cuarteles sino también a todos los militares en servicio activo, a sus familias, a los cadetes y a todos los religiosos y civiles que, de manera estable, vivan en lugares reservados a los militares.

En todo lo que que concierne a su misión, el Vicario Castrense depende directamente del Ministro de Defensa y busca colaboradores entre los sacerdotes seculares y religiosos que tengan la debida autorización de su Obispo o Superior, para el cuidado pastoral del personal de las Fuerzas Armadas de la Nación.

CREACION DEL VICARIATO CASTRENSE EN BOLIVIA

La Santa Sede suele suscribir Acuerdos particulares con los diferentes países y crea, de este modo, en una nación, el Vicariato Castrense.

En nuestro país, mediante Concordato suscrito entre la Santa Sede y el Gobierno, en 1958, ratificado después por el Congreso Nacional, se estableció la jurisdicción eclesiástica Castrense y asistencia religiosa a las Fuerzas Armadas de la Nación.

El 19 de Marzo de 1961, la Santa Sede erigió el Vicariato Castrense de Bolivia mediante el respectivo Decreto y después, en julio del mismo año, nombró a Monseñor Luis Rodríguez Pardo, a la sazón Obispo de Santa Cruz, Vicario Castrense.

El año pasado renunció Monseñor Rodríguez Pardo de su alto cargo que ocupará desde hoy Monseñor Fernández Apaza.

Cnl. Miguel Ayoroa fue apresado en Santa Cruz

El Coronel Miguel Ayoroa fue presado en la ciudad de Santa uz según se informó a RESENCIA. El ex-Ministro de dustria, Comercio y Turismo, e desde hace varios meses ra caba en esa ciudad, fue de nido en la tarde de ayer.

Familiares del Coronel yoroa Montaño realizaban en Paz gestiones ante las autoridades del Ministerio del Interior ra averiguar los motivos de ta medida y saber donde se encontraba. Los familiares, en declaraciones a PRESENCIA, afirmaron que ayer a las seis de la tarde, mediante conferencia telefónica, desde Santa Cruz se les informó del apresamiento del ex-Ministro de Industria. Agregaron que por otras fuentes se enteraron que fue trasladado a esta ciudad.

PRESENCIA trató de obtener una información oficial, pero en medios gubernamentales existía hermetismo al respecto.

Labor pre-censal de INE en El Alto

..El Instituto Nacional de tadística inició trabajos de tualización cartográfica y re-censo de viviendas en zonas El Alto de La Paz. Se explicó se trata de labores preensales, dentro de la reparación del Censo Nacional e Población y Vivienda rogramado para el segundo mestre del año en curso.

El INE comenzó su tarea en l Alto con las zonas de Alto ima, Villa 16 de Julio, Villa olivián, Los Andes y Villa Alto otosi. El trabajo concluirá mana para proseguir en Villa olores, Ciudad Satélite, Villa antiago, Villa Bolivar, Villa 12 e Octubre, Villa Adela y otras menores.

Se informó que ese trabajo pre-censal fue encomendado a actualizadores; desde mana se sumarán 23 más y el mes se aumentará el número a 40, incluyendo a estudiantes de Facultad de Arquitectura de UMSA.

EXPERTO DE UNICEF

En la misma fuente se comunicó que ha llegado a La Paz Hector Kappes, experto de la Organización de Naciones Unidas para la Ayuda a la Infancia, que asesorará al INE en el Sistema Nacional de Estadísticas.

Kappes permanecerá en Bolivia seis meses y también se ocupará de estudios sobre "hechos vitales" en el sur del país, para fines considerados en el programa de Servicios Integrados que tiene UNICEF en los departamentos de Chuquisaca y Tarija.

Se postergó curso sobre computación

..Se ha postergado hasta el lunes 9 el curso de Computación, Teórico y Práctico, de Preparación y Evaluación de Proyectos. El horario del curso será el siguiente: Lunes, martes, miércoles y jueves, de horas 19.00 a 21.00 en el auditorium del Colegio Don Bosco, Av. 16 de Julio.

Los temas serán desarrollados por el Ing. Roberto Carranza Estivariz, Vocal representante de Bolivia ante el Comité Interamericano de Educación Matemática, experto en uso de computadoras y sistemas de computación, especializado en Estados Unidos de América en técnicas modernas de matemática.

ICTHUS
EDITORIAL Y LIBRERIA

Las Ediciones del Arte L. E. D. A.

LA ROTULACION AL PINCEL - L.E.D.A.

LA ROTULACION A LA PLUMA - L.E.D.A.

ARTE CREADOR INFANTIL - L.E.D.A.

TECNICAS DE TIZA Y PASTEL - L.E.D.A.

SERIGRAFIA ARTISTICA - L.E.D.A.

EL DIBUJO Y LA PINTURA DE MEMORIA - L.E.D.A.

LA MAGIA DE LOS ACRILICOS - L.E.D.A.

TECNICA DEL OLEO - L.E.D.A.

COMPRELOS EN:
16 de Julio 1800, LA PAZ
Representantes en SANTA CRUZ. España Nº. 51

..ASO LECTIVO EN LA POLICIA.- Con asistencia del Ministro del Interior, Cnl. Juan Pereda, del Comandante General de la Policía y del Alto Mando Policial, ayer, en el Patio de Honor de la Academia Nacional de Policías, se llevó a cabo el acto de inauguración del "año lectivo" de esa institución. Como homenaje al aniversario de nacimiento del Mariscal Antonio José de Sucre, fundador de la Policía Nacional, se lleva a cabo, todos los años, el 3 de febrero. En el acto estuvieron presentes, además, los alumnos de los cinco institutos cuya sede es La Paz: la Escuela de Aplicación Policial fue trasladada a la ciudad de Tarija. En el patio de la Academia estuvieron presentes los nuevos alumnos del Primer instituto policial, Escuela de Habilitación Policial, Escuela Básica Policial, Escuela Superior de Policías y Escuela Básica Femenina. El Comandante General de la institución inauguró las labores lectivas y académicas del año 1976 de los institutos policiales. En la fotografía, arriba, los institutos en formación.

..LLAMADO. Las autoridades de la Universidad Mayor de San Andrés, ayer en conferencia de prensa, hicieron un llamado a los estudiantes para "lograr, sin mayores dificultades, la terminación normal del presente semestre".

Los exámenes comenzarán en la UMSA a partir del 8 de marzo

-El 5 de abril se iniciará nuevo semestre -Rector denunció agitación universitaria

..Las labores académicas del presente cuatrimestre en la Universidad Mayor de San Andrés finalizarán el próximo mes, con los exámenes finales, que tendrán lugar entre el ocho y veinte de marzo, según anuncio del Rector de la UMSA, Ing. Rolando Sahonero.

Informó, asimismo, que las labores académicas correspondientes al primer semestre de 1976 se iniciarán imprescindiblemente el 5 de abril. Dijo, además, que este año la universidad paceña podrá admitir a 2.500 alumnos nuevos. El avance de materias tiene actualmente un 65%, lo que refleja "una absoluta normalidad en el desarrollo de las actividades académicas", afirmó.

Dio a conocer que las autoridades universitarias de San Andrés efectuaron gestiones ante las autoridades correspondientes para lograr la libertad de estudiantes que se hallaban detenidos por los organismos de seguridad; dijo que en principio las gestiones sólo eran para seis, pero que posteriormente se amplió a catorce. Afirmó no saber el número exacto de estudiantes universitarios que aún se encuentran detenidos; agregó que sus gestiones seguirán en procura de lograr la libertad de todos los universitarios.

Refiriéndose al problema de infraestructura, el Rector Sahonero manifestó que durante los últimos días se había consolidado el derecho de la UMSA sobre el edificio "Bequer", donde, posiblemente, a partir del próximo semestre, funcionará las facultades de Humanidades y Ciencias de la Educación. Lo mismo ocurrió con los terrenos de la fundación Agramont-Cusicanqui, de 8.000 metros cuadrados, donde será levantado el edificio del Instituto Internacional de Integración.

El Rector también anunció que la UMSA y el CNES conformaron una empresa mixta de computación "que realizará los trabajos necesarios para el buen desempeño de las labores académicas". Su costo es de 500.000 dólares y serán pagados en partes iguales. Al referirse al presupuesto ideal para el funcionamiento de San Andrés, dijo que ascendía a $b. 175.000.000; pero, debido a una serie de factores, el funcionamiento de esa casa de estudios este año estará ceñido a 155.000.000 pesos bolivianos.

El Rector afirmó que "la normalidad de las labores académicas y la atmósfera de auténtico espíritu universitario trata de ser alterada por una acción disociadora e incongruente con sus propios fines". Luego, dió lectura al siguiente documento:

"Cuando las actividades docentes y administrativas de nuestra Superior Casa de Estudios se desarrollan en un ambiente de absoluto orden y normalidad con el consiguiente resultado de positivo avance de los programas que corresponden al período lectivo iniciado el 3 de noviembre del pasado año, esa atmósfera de auténtico espíritu universitario trata de ser alterada por una acción disociadora e incongruente con sus propios fines, que en un accionar caracterizado por actitudes de violencia y con objetivos evidentemente anárquicos, buscan comprometer al universitariado, con consignas sectarias, que nada tienen que ver con la actividad específicamente universitaria que se desarrolla en San Andrés.

"Como consecuencia de tal actividad y aunque sin el apoyo de los genuinos estudiantes universitarios -cuya preocupación fundamental es la de acelerar su formación profesional para servir mejor a la colectividad boliviana- algunos estudiantes fueron detenidos por las autoridades del Ministerio del Interior.

"Considerando que tal hecho supone un motivo más de intranquilidad en el normal desarrollo de nuestras específicas actividades, las autoridades de la UMSA, con la cooperación del Consejo Nacional de Educación Superior, han realizado arduas gestiones para conseguir la libertad de los estudiantes detenidos y continuarán las mismas hasta lograr la libertad de todos los universitarios, a tiempo de señalar que el 65% de los programas de estudio que se encuentran avanzados y que los exámenes finales se iniciarán a partir del 8 de marzo del año en curso, el Rector y Vice Rector de la Universidad Mayor de San Andrés hacen un llamado a los universitarios para lograr, sin mayores dificultades, la terminación normal del presente semestre, y piden su cooperación para establecer un ambiente de paz, que permita la solución de problemas de orden estructural que, sin el concurso de todos los miembros de la familia universitaria será difícil alcanzar, con el consiguiente perjuicio para los futuros profesionales que requiere Bolivia.

Suspenden tránsito de los vehículos por Villa Pabón

..La Dirección Departamental de Tránsito ha dispuesto la suspensión de la circulación de vehículos por las calles Cnl. Juan de Ayoroa y Victor Uriarez, en la zona de Villa Pabón.

La suspensión se realiza para facilitar los trabajos de construcción de un muro, destinado a restituir la calzada de dichas calles. En el mismo lugar se realizan trabajos de rehabilitación de alcantarillado y cunetas obstruídas, así como de las calzadas por lo que las vías se hacen peligrosas para la circulación de vehículos.

Los trabajos están a cargo del Departamento de Obras Públicas de la Municipalidad de La Paz y su conclusión se espera que sea lo antes posible.

Alumnos de Ciencias Puras decretaron 24 horas de paro

..Prosiguiendo los paros escalonados los alumnos de la Facultad de Ciencias Puras y Naturales, después de una asamblea, decretaron ayer 24 horas de "paro activo", para lograr la "democratización de la Universidad".

Como resoluciones de la reunión, los alumnos decidieron "luchar intransigentemente por la libertad de todos los estudiantes universitarios detenidos", "no aceptar, ni permitir el exilio de ningún universitario detenido; nuestra lucha comprende el retorno de los universitarios injustamente expulsados del país".

"Exigir el retorno de nuestros catedráticos : Dr. Nicolás Martinic, Lic. Erick Schulze, Lic. Miguel Peñafiel, Ing. Fernando Blanco y Lic. Pedro Pereira. Esos profesionales logran sus cátedras a traves de exámenes de competencia y concursos de méritos".

"Exigir la inmediata exoneración de todos aquellos que ingresaron a la Facultad por favoritismos políticos, debido a que son elementos indeseables y nocivos no sólo para la facultad sino para toda la Universidad". Finalmente, la "Facultad de Ciencias Puras y Naturales apoya militantemente al Comité Interfacultativo en la conducción del movimiento universitario de La Paz, por ser la genuina expresión de los intereses universitarios; por lo tanto manifiesta el acatamiento de las medidas que ese organismo disponga".

..COLEGIO MILITAR.- El Jefe de Estado Mayor del Ejército, Gral. Víctor Castillo Suárez, acompañado por el Comandante del Colegio Militar de las FF.AA., Gral. Alfonso Villalpando, pasa revista a las unidades castrenses que asistieron a la inauguración del año lectivo de 1976.

Financiamiento del BID a Bolivia será superior al del año pasado

El representante residente del Banco Interamericano de Desarrollo, Dr. Empira Bonilla, en declaraciones formuladas a la prensa, manifestó que el financiamiento que otorgue la entidad al país durante el presente año podría ser superior al de 1975.

El Dr. Bonilla manifestó que todo depende de la programación final y los proyectos que presente los organismos gubernamentales en orden de prioridades, la capacidad de endeudamiento y el aporte local para cada proyecto.

Indicó que en el primer análisis que hagan los miembros del BID que se encuentran en el país se tomarán aspectos de orden económico, financiero y social, fundamentalmente -dijo- observarán las nuevas posibilidades de préstamos para Bolivia.

Por otra parte, manifestó que la misión tiene muy buena impresión por la calidad y cantidad de los proyectos que han sido presentados por el gobierno y que requieren del soporte económico externo, para su ejecución.

Aclaró que el BID envía anualmente una misión al país con la finalidad de evaluar y analizar los programas de desarrollo que se desean realizar durante el transcurso de cada gestión; en este caso, el año 1976.

La misión sostuvo ayer una primera reunión en el Ministerio de Finanzas con funcionarios del Instituto Nacional de Preinversión, Empresa Nacional de Electricidad, Comité de Obras Públicas de Santa Cruz y Ministerio de Educación.

Las autoridades ejecutivas del Comité de Obras Públicas de Santa Cruz entregaron a la misión un paquete de proyectos para su analisis.

El Dr. Bonilla informó que la misión tiene programado reunirse con funcionarios de los sectores de salud pública, hidrocarburos, urbano y de vivienda, transportes y comunicaciones, industria, alcaldías y Corporación de Desarrollo de La Paz.

Asimismo, dijo que la misión se trasladará hoy al departamento de Cochabamba y posteriormente a Santa Cruz, donde realizará una inspección de las actuales obras que se realizan con financiamiento del BID y de las posibilidades de otros proyectos que han sido presentados por el gobierno.

Manifestó que aún no se podía indicar qué proyectos están definidos y cuales requieren financiamiento del BID y que sólo a la conclusión de las reuniones se dará a conocer la evaluación final, que posteriormente será sometida a consideración del directorio de la institución, en Washington.

..EMBAJADOR NORUEGO.- Elmar Thor Nilsen, embajador de Noruega, es visto cuando abandonaba ayer la Cancillería luego de que presentó copia de sus cartas credenciales al Ministro de Relaciones Exteriores. El diplomático es el primero que Noruega acredita ante Bolivia; tiene su sede en Chile.

Fue inaugurado año lectivo en institutos militares y navales

Tanto el patio de honor del Colegio Militar de las FF.AA., como el de la Cámara de Oficiales de la Fuerza Naval, fueron escenarios de la inauguración del presente año lectivo de los institutos del Ejército y Navales.

A las 10 y 30 se inició el programa preparado en el Colegio Militar de las FF.AA. "Cnl. Gualberto Villarroel", para dar comienzo a las labores académicas del Colegio Militar, la Escuela Naval Militar, el Instituto Geográfico Militar, la Escuela Militar de Ingeniería. El acto fue presidido por el Gral. Brig. Víctor Castillo Suárez, Jefe de Estado Mayor del Comando General del Ejército, los Grales. Oscar Wilde Fernández, Hugo Zuleta Bosco, Hugo Bretel Barbia, Cap. de Navío Walter Núñez Rivero, Jefe de Estado Mayor de la Fuerza Naval Boliviana, Cap. Frag. Tomás Orozco, y Alfonso Villalpando. También estuvieron presentes los agregados militares y navales acreditados en el país y los profesores civiles y militares.

Los jefes, oficiales, alumnos de los institutos castrenses, así como los cadetes del Colegio Militar formaron columna en el patio de honor. Luego, el Gral. Castillo Suárez a los sones del Himno Nacional procedió a enarbolar la Enseña Patria y Cap. Hernán Aguilera Ayudante del Colegio, dio lectura al acta de inauguración del año académico militar de 1976. Luego de los discursos pronunciados, los Jefes de las Escuelas Navales y Militares firmaron el acta levantada en la ocasión.

El Gral. Alfonso Villalpando, Comandante del Colegio Militar, en su discurso expresó, entre otros, los siguientes conceptos: "Soy un convencido de que la enseñanza moderna en nuestras instituciones castrenses debe iniciarse al más breve plazo, entrando al campo de la computación y de las maravillas que encierra la cibernética y la tecnología moderna. Y esta enseñanza moderna debe comenzar en este instituto militar, donde se forja la mente y el espíritu para un futuro que se vislumbra luminoso y evitar así la sorpresa o el desacomodo en las técnicas recientemente empleadas por el hombre". Añadió que parte de esta educación será preparar a los conductores de pequeñas unidades en un ambiente actualizado y acomodado a las necesidades de la guerra moderna.

Exhortó a los alumnos de las Escuelas Superiores Militares y cadetes del Colegio Militar buscar por todos los medios posibles una adecuada preparación profesional y ciudadana, acompañadas de un serisolado respeto a la disciplina. Dijo que "en el Altar de la Patria se promete, con referencia ante los héroes nacionales, de llegar al mar como necesidad vital para nuestro desarrollo". Finalmente, agradeció la cooperación decidida que prestan a los institutos castrenses las altas autoridades castrenses encabezadas por el Presidente Banzer.

El Jefe de Estado Mayor del Comando General del Ejército, Gral. Victor Castillo Suárez, a tiempo de dar oficialmente inauguradas las labores académicas del presente año, expresó que este acto tiene un significado cada vez más elevado, por cuanto la formación profesional merece una permanente preocupación.

"Porque las FF.AA. precisan hoy más que nunca de que la totalidad de sus miembros sepan responder a los múltiples requerimientos de la Institución con eficiencia y honestidad".

CENTRO DE ESTUDIOS NAVALES

Ayer a las 10 de la mañana, en la Cámara de Oficiales de la Fuerza Naval, se realizó el acto de inauguración del año académico del Centro de Estudios Navales. El programa se realizó en presencia del Contra-Almirante Gutemberg Barroso Hurtado, Gral. Raúl López Gallardo, Contra-Almirante Alberto Albarracín, agregados navales extranjeros y jefes y oficiales de la Fuerza Naval.

El Director del Centro, Cap. Nav. Leonardo Bretel Alcázar pronunció un discurso en el cual exhortó a los oficiales alumnos a actualizar permanentemente sus conocimientos "con amplio espíritu analítico y de investigación perennes".

Por su parte, el Comandante de la Fuerza Naval Boliviana, Gutemberg Barroso Hurtado indicó que las escuelas navales modernizarán su instrucción tanto didáctica como técnica bajo modernos conceptos y sistemas.

Sesquicentenario de la creación de Oruro

ORURO, 3 (PRESENCIA).- El presente año ha sido declarado, oficialmente, por la Alcaldía Municipal, Año del Sesquicentenario de la Creación del Departamento de Oruro, mediante Ordenanza comunal.

El documento dispone, entre otras cosas, que "toda la documentación oficial de entidades públicas y privadas, instituciones cívicas, etc, debe llevar en su parte superior la siguiente leyenda: "Sesquicentenario de Creación del Departamento de Oruro"

Agrega: "La misma leyenda deberá ir impresa en toda publicación de periódicos, revistas y folletería en general, mientras que las emisoras locales, deberán repetirla en todos los intervalos de sus programas". Asimismo, instruye la ordenanza, que "las entidades culturales, cívicas, educativas, etc., tienen la obligación de promover programas y actividades destinadas a exaltar las virtudes cívicas del pueblo de Oruro".

Ministro dice que en la universidad hay ingerencia política

El Ministro del Interior reiteró ayer que "existen universitarios que actúan movidos por intereses políticos y que ello será demostrado oportunamente". El Cnl. Juan Pereda Asbún, al ser consultado sobre el reclamo de estudiantes de la Facultad de Arquitectura de la UMSA, que han pedido la libertad de todos los universitarios detenidos, respondió: "vamos a demostrar en su momento la ingerencia política de todos estos universitarios. El hecho de ser universitario no da impunidad para hacer subversión ni conspiración".

El Ministro sostuvo ayer una prolongada reunión con el Presidente de la República y al abandonar Palacio declaró que se había tratado de un informe de rutina. Ante otras consultas, manifestó que hay normalidad de trabajo en los centros laborales, así como en las Universidades.

Hasta fin de año será aumentada producción industrial de leche

(ANF)- Bolivia incrementará hasta fin de año en 150 mil litros su producción de leche industrializada, una vez que se pongan en funcionamiento sendas plantas en Santa Cruz, Sucre y Tarija.

Estas plantas tienen un valor estimado en 3 millones 500 mil dólares norteamericanos, monto al que asciende el crédito en mayminarias que otorgó el gobierno de Dinamarca a BOLIVIA con esta finalidad.

El antecedente más inmediato del entendimiento entre ambos paises data de 1972, cuando técnicos del país prestatario instalaron en La Paz una planta industrializadora con capacidad de 50 mil litros diarios.

Actualmente, esa planta produce sólo 25 mil litros diarios de leche y derivados; es decir, el 50 por ciento de su capacidad, mientras que las necesidades óptimas de la capital paceña llegan a los 400 mil litros, si es que cada habitante tomara medio litro diario del producto, como aconsejan los estudios de Naciones Unidas.

La industria de la leche en Bolivia está a cargo de la Corporación Boliviana de Fomento (CBF) en un 90 por ciento y sus técnicos han declarado que para 1980 esperan incrementar el consumo en un 100 por ciento en todo el país.

Agregaron que las obras civiles de la planta de Santa Cruz se hallan avanzadas en un 40 por ciento, al igual que las de Tarija; en Sucre, la infraestructura prácticamente estaría concluída.

La maquinaria destinada a esas plantas ya se encuentra en camino desde Buenos Aires hacia los puertos fronterizos de Yacuiba y Villazón. Ayer el ministro de Finanzas instruyó a las aduanas de esos distritos que agilicen los trámites para el paso de la maquinaria a suelo boliviano.

El titular de la CBF, Antonio Rojas Montalvo, había elevado al ministro una nota para que tome esa medida, pues en las aduanas de frontera se atrasan los envíos, señaló un vocero de la repartición.

Cabe señalar que las capacidades de producción de las plantas mencionadas serán las siguientes: Santa Cruz, 80 mil litros diarios, de leche pura, dulce de leche y quesos. Sucre, 10 mil litros diarios de leche pura y yogurt,, finalmente, Tarija: 60 mil litros diarios de leche pura y queso, dulce de leche y yogurt.

Hotel Libertador

El HOTEL LIBERTADOR se complace en dar la bienvenida a su distinguido huésped el Sr. KIN MAUNG THINT, Director de División de Educación del Banco Mundial para América Latina, de seándole una grata permanencia en nuestro país.

..MIEMBRO DEL BANCO MUNDIAL.- Ayer arribó a Bolivia el Jefe de la División de Proyectos Educativos para América Latina del Banco Mundial, Kin Maung Thint. En su visita efectuará un control de la elaboración de proyectos a la que actualmente está abocada la Misión del Banco Mundial y UNESCO; esta misión terminará su trabajo -según anuncio de las autoridades educativas- el próximo 7 de febrero.

Recital de Guitarra en Cultura Hispánica

El guitarrista boliviano Severo Peña Marín dará hoy un recital en el Instituto de Cultura Hispánica. La sesión musical comenzará a horas 18 y 30 en la sede del Instituto Av. Arce. Nº 2458.

En la primera parte del programa, Peña Marín interpretará Romanza, anónimo; Adelita y Lágrima, de Francisco Tárrega; Bourré en Mi Menor y Preludio en Re Menor, de J.S. Bach; Sarabanda y Variaciones, de J.F. Haendel; Testamento de Amelia de M. Llobet; Recuerdo de la Alhambra, de F. Tárrega.

Finalizará el recital con Preludio Nº. 1. de Héctor Villa Lobos; Alborada, de F. Tárrega; Enrique, anónimo; Viejo Castillo de M. Mussorsky, Capricho de F. Tárrega y Vidalita y Variaciones, anónimo.

.A nombre de su esposo, Rosa Ayoroa de del Granado recibió ayer la Medalla de Oro de la Orientalidad y un Pergamino Honorífico. Javier del Granado ganó el Primer Premio de los Juegos Florales de Montevideo, Uruguay. En la fotografía, la esposa del poeta laureado y el escritor Porfirio Diaz Machicao, de la Academia Boliviana de la Lengua.

ARTE Y CULTURA

LA CASA DE CULTURA DE TARIJA

TARIJA, 3 (PRESENCIA): Después de largas gestiones realizadas por la Universidad Boliviana "Juan Misael Saracho" de esta ciudad, ha concluido el trámite administrativo de expropiación del inmueble urbano conocido con el nombre de "Casa Dorada" y que desde ahora se ha convertido en CASA DE LA CULTURA DE TARIJA.

El edificio fue construido por el señor Moisés Navajas en las primeras décadas del presente siglo y por sus singulares líneas arquitectónicas embellecidas por estatuas traídas desde Francia, se convirtió en una de las principales residencias de esta capital. Su fotografía ha sido reproducida en innumerables libros, revistas y periódicos que brindaban información monográfica de Tarija. El trámite de expropiación fue dirigido en contra de los familiares del señor Navajas quien al fallecer en 1951 no dejó herederos directos.

El Rector Jaime Antonio Castellanos, al recibir el inmueble que ingresa al patrimonio de la Universidad local, puso énfasis en que, a partir de la fecha, Tarija cuenta con una Casa de la Cultura que estará al servicio del pueblo. Entre otros conceptos manifestó que ese centro se convertirá en lugar de cita de las expresiones científicas, artísticas y culturales y concluyó diciendo: "Todos los tarijeños debemos sentirnos felices y orgullosos por esta nueva realización de la Universidad Juan Misael Saracho".

El licenciado Castellanos informó posteriormente que la Casa Superior de Estudios que dirige, iniciará en breve los trabajos de refección del edificio para adecuarlo a las necesidades específicas de su expropiación, entregando esta responsabilidad a personas especializadas.

Héctor Pino Ichazo, Secretario General de la Prefectura del Departamento, al hacer entrega del edificio a la Universidad, relievó los beneficios que esta obra traerá para el pueblo tarijeño y exteriorizó la complacencia de las autoridades gubernamentales

.CASA DE CULTURA DE TARIJA.- El inmueble urbano conocido con el nombre de "Casa Dorada" se ha convertido en la Casa de Cultura de Tarija. La Universidad Juan Misael Saracho ha concluido los trámites de expropiación de este edificio que desde ahora estará al servicio de las manifestaciones culturales de la Ciudad del Guadalquivir.

Javier del Granado fue premiado en Juegos Florales de Montevideo

El poeta boliviano Javier del Granado obtuvo el Primer Premio en los Juegos Florales Hispanoamericanos de Montevideo Uruguay.

Alrededor de 300 composiciones fueron enviadas al certamen mencionado. Nuestro compatriota además del Primer Premio, mereció la Medalla de Oro de la Orientalidad, por su trabajo "Canto al Capitán Don Ñuflo de Chavez", poema compuesto de siete sonetos.

En horas de la tarde de ayer, en la Cancillería de la República, la Sra. Rosa Ayoroa de Del Granado - esposa [...] ta premiado - recibió la [...] de Oro de la Orientali[...] Primer Premio y un Per[...] Honorífico.

Javier del Granado [...] en la ciudad de Cocha[...]

El Segundo Premio [...] Juegos Florales [...] panoamericanos lo obt[...] dominicano Jorge Rivas [...] poema "Verificando h[...] ecuaciones".

El Tercer Premio [...] pondió al poema "Cisne e[...] nubes", del autor ar[...] Carlos Marcelo Costanz[...]

Cine en la Alianza Francesa

- La Alianza Francesa (Av. 20 de Octubre Nº 2041) ha elaborado el siguiente programa cinematográfico para el mes en curso:

Jueves 5.- "No se entierra en domingo", de Michel Drach.

Jueves 12.- "Un millar en un billar", con Jean Seberg, Claude Rich, Pierre Vernier y Elsa Martinelli.

Jueves 19.- Arsenio Lupin "Víctor o la Brigada Mundana", y el Tercer episodio de "Belphegor".

Miércoles 25.- "La moda en Francia", documental.

Jueves 26.- Cuarto episodio de "Belphegor" y "Los primos de Constancia".

Como ya es habitu[...] sesiones cinematogr[...] comenzarán a horas 20[...]

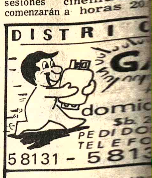

Academia de la Historia entregará libro sobre Virgen de Copacabana

.La Paz, 3 (ANF)- En uno de los esfuerzos bibliográficos más destacados de las últimas décadas, la Academia Nacional de la Historia logró la reedición del "libro peruano, clásico y raro" que fue publicado en 1621; lleva el título de "HISTORIA DE NUESTRA SEÑORA DE COPACABANA" y fue escrito por Alonso Ramos Gavilán.

Según las informaciones proporcionadas por los responsables de la reedición, la reproducción del indicado documento se hizo en base a uno de los cinco ejemplares que existen en el mundo. Esta vez serán puestos en circulación cinco mil ejemplares de la obra mencionada.

Baldomar Espinoza Soriano, sostiene en una introducción al libro lo siguiente: "Libro peruano, clásico y raro, que salió de la imprenta limeña de Gerónimo de Contreras, indispensable para cualquier estudio que se pretenda hacer sobre la etnohistoria andina y la eclesiástica del primer siglo de la dominación española en el Perú, es la crónica del padre agustino Fray Alonso Ramos Gavilán. Apareció el año de 1621, en 422 páginas, cuya segunda edición completa se hace necesaria, después de tres siglos y medio de casi un entero desconocimiento de ella y de su autor".

La entrega, que se cumplirá en los próximos días, dará lugar a una ceremonia especial.

.Oleo de Gastón Ugalde, incluido en la exposición colectiva que fue abierta ayer en la Galería EMUSA. En la muestra participan ocho artistas bolivianos.

Dibujos descubiertos en Portugal serían de maestros renancentistas

..OPORTO, 3 (AP) - Es posible que media docena de dibujos que durante los dos últimos siglos estuvieron ganando polvo en la oscuridad, sean obra de los maestros del Renacimiento italiano Leonardo Da Vinci, Miguel Angel, Rafael, Pablo Cagliari (Veronés) y Tiepolo, dicen las autoridades.

"Un hombre de Sotheby's (la famosa galería de arte londinense) especializado en Leonardo Da Vinci vino la semana pasada para inspeccionar uno de los dibujos y regresó emocionado a Londres, con la casi seguridad de que es legítimo", dijo el profesor Amandio Silva, miembro de la junta de directores de la Escuela de Bellas Artes de Oporto, que es propietaria de los dibujos descubiertos.

El pequeño dibujo -de 15.6 cms. por 21.8 cms.- muestra a una mujer sentada en el suelo, lavando a un niño. Silva dice que la técnica y el estilo son de Da Vinci y que la firma "Rafaelino Da Regio" que aparece en la esquina inferior izquierda, puede ser de alguien que una vez poseyó el dibujo y no es motivo de especial preocupación.

Los dibujos fueron descubiertos en 1960 por el director de la escuela. Sospechó que podrían ser auténticos y envió fotografías a especialistas londinenses del Renacimiento italiano. Pero no pudo haber confirmación decisiva hasta la reciente visita del representante de Sotheby's.

También cree Silva que los otros dibujos pueden ser de Miguel Angel (el estudio anatómico de un hombre en sepia, y el torso y la cabeza de un anciano) y dos de Rafael (un dibujo en sepia de un guerrero romano sosteniendo a una mujer, y el estudio en sepia de una escena bíblica). Es posible que Veronés y Tiepolo hayan sido autores de los dibujos restantes.

"Algunos de los dibujos fueron exhibidos durante la última década, pero los catálogos sólo decían 'atribuído a Tiepolo' o 'escuela de Rafael' aunque el que se le atribuye está firmado", dijo Silva. "El problema consistía en que en Portugal no había peritos capaces de garantizar su autenticidad".

Dijo que los dibujos, junto con otros muchos, fueron traídos a Oporto a fines del Siglo XVIII. El Príncipe Fernando II y otros mecenas patrocinaban a jóvenes estudiantes de la Escuela de Bellas Artes para que viajaran al extranjero, sobre todo a Italia. Con frecuencia los muchachos regresaban a Portugal con dibujos y pinturas de los maestros, para estudiarlos.

"Desde aquella época esas obras han sido trasladadas de un edificio a otro, o almacenadas en condiciones realmente malas y muchas se han perdido", dijo Silva.

En Florencia los peritos están examinando frescos recientemente descubiertos que podrían ser obra de Miguel Angel.

Los descubrieron hace un mes los obreros que reconstruían la Basílica de San Lorenzo al abrir una puerta trampa que conduce al sótano.

Los frescos estaban cubiertos de cal. Fuentes de Florencia dijeron que aún no hay resultado definitivo respecto a su autenticidad.

Banco del Estado
Aviso de Remate

De acuerdo con la Ley General de Bancos, se ha señalado el día 12 de febrero de 1976 a horas 16 p.m. para el remate del inmueble ubicado en la calle León M. Loza Nº. 982 zona Alto San Pedro sobre la base de su tasación pericial de $b. 219.854.- el inmueble se encuentra ocupado.

Los interesados en dicho remate pueden presentarse el día y hora señalados al 1er. piso del edificio del Banco del Estado, calle Mercado- Colón previo el depósito del 5% de la base fijada, conforme a ley.

NOTA.- Mayores informaciones se darán en la Secretaría de la Sección Activos Fijos, Oficina Central Colón-Mercado, 5to. piso en horas de atención al público.

Postulantes a la Universidad

Docentes de la UMSA dictan clases intensivas MATEMATICAS-FISICA-QUIMICA-BIOLOGIA inscripciones Calle Cochabamba, 129 Of. 6 Inicio 9 de Febrero.

Satisfacción pública

.Por medio de la presente, yo JORGE CARDENAS me permito otorgar amplias satisfacciones en favor de la señora Yolanda Velarde a quien injurié en momento de ofuscación.

Ingeniero Químico

Con amplia experiencia en planificación de proyectos químicos, requiere importante empresa. Enviar curriculum vitae y pretensiones de sueldo. Casilla 6595.

COBEE

CIA. BOLIVIANA DE ENERGIA ELECTRICA S.A. Bolivian Power Co.

Para mejorar el servicio que le presto ,debo efectuar los siguientes CORTES DE ENERGIA:

Zona: SAN PEDRO ALTO. Día: JUEVES 5 de Hrs. 08:15 a 12:00 afectando a las calles: JOSE PALMA desde Loza hasta Nicolás Acosta, KILOMETRO 7 desde Nicolás Acosta y J. Palma y adyacentes.

CONSTANCIO agradece su cooperación y comprensión.

Instituto Boliviano de Cultura Hispánica

Invita al Recital de Guitarra del artista.

SEÑOR SEVERO PEÑA MARIN

Se efectuará el día de hoy miércoles 4 [...] febrero a horas 18.30 en el local del Insti[...]to, Avenida Arce 2458 esq. Plaza Isabel Católica.

INGRESO LIBRE

La Paz, febrero de 1976

Economista Senior

Se requieren los servicios de un Economista con diez años de experiencia general. Preferentemente con especialidad en Mercados. Enviar solicitudes acompañadas de Curriculum Vitae y fotocopia de título profesional a la casilla 6006 La Paz, hasta el 9 de febrero de 1976.

Centro de Desarrollo Forestal
Aviso de Remate

Con autorización de la Contraloría General de [...] República, el Centro de Desarrollo Forestal en cu[...]plimiento a la Resolución Ministerial Nº 51/75, de fecha [...] de septiembre de 1975, convoca a remate en subas[...] pública un lote de 4.017 p2 de madera de construcción, q[...] se llevará a cabo el día jueves 5 de febrero del año e[...] curso a horas 15.30 en Seguencoma. (Dependencias d[...] Ministerio de Asuntos Campesinos y Agropecuarios)

La base inicial para el remate de la madera [...] construcción con la rebaja de la tercera décima es de [...] (Dos pesos con cincuenta centavos), por p2, en cu[...]plimiento a disposiciones legales en vigencia.

Para intervenir en la subasta pública, previamente lo[...] interesados deberán depositar el 10% de la suma base d[...] remate en efectivo.

(Mayores informaciones en el teléfono Nº 20072)

La Paz. 30 de Enero de 1976

Fdo. Tcnl. DEM. Alfredo Calvi [...]
DIRECTOR GRAL DEL CENTRO D[...]
DESARROLLO FORESTA[...]

Lic. Angel Tárrega Rodas
DIRECTOR GRAL DE CONTROL DE
BIENES DEL ESTADO

Fdo. Lic. Hugo Salazar Salm[...]
SUB CONTRALOR GENERAL DE L[...]
REPUBLIC[...]

H. Municipalidad de La Paz
Recomendación

En vista de que falsos inspectores munidos de credenciales de anteriores gestiones vienen extorsionando y haciendo cobros indebidos y pidiendo revisión de planos por construcción de viviendas, la Municipalidad recomienda al comercio e industria en general no dejarse sorprender, denunciando estos intentos a los teléfonos 50939-26074 y 26006.

Todos los pagos por impuestos, multas y otros conceptos deben hacerse en las oficinas del Tesoro Municipal y los Sub-Tesoros de Obrajes y El Alto.

La Paz, 3 de febrero de 1976

DIRECCION DE RELACIONES PUBLICAS

SAMAPA

ACLARACION CONVOCATORIA INTERNACIONAL Nº. 1/76
SUMINISTRO DE MEDIDORES Y ACCESORIOS

En la convocatoria publicada los días 31 de enero 1º. y 2 del presente mes, en el último acápite se ha deslizado un error, consignando como Decreto Ley de Junta de Almonedas el D.L. Nº. 10120 de 2 de febrero de 1972; empero, rectificando dichas publicaciones debe entenderse que:

Las propuestas deberán ser presentadas en sobre sellado y con las demás formalidades y requisitos previstos por el Decreto Supremo de Junta de Almonedas de 22 de Mayo de 1939, hasta las 12:00 horas del día 23 de marzo de 1976.

La Paz, 3 de febrero de 1976

DEPARTAMENTO DE RELACIONES PUBLICAS

Instituto Boliviano de Cultura
Taller Nacional de Teatro de Muñecos y Objetos Animados
(Títeres)

Se invita a todas las personas interesadas que las inscripciones se hallan abiertas a partir de la fecha hasta el 16 de febrero del año en curso en los siguientes niveles:

Curso Infantil (7 a 14 años de edad)
Curso para adultos y,
Curso especial para maestros.

Las inscripciones se reciben en el edificio Lazarte 2do. piso de horas 15.00 a 18 y 30 p.m.

Mayores informaciones se proporcionarán en su Secretaría permanente del edificio Lazarte 2do. piso (Plaza Venezuela).

La Paz, febrero 4 de 1976

DEPARTAMENTO DE RELACIONES PUBLICAS

Corporación Regional de Desarrollo de La Paz
Tercera convocatoria a propuestas

LICITACION PUBLICA Nº 6/75

..CORDEPAZ, invita a las firmas importadoras d[...] vehículos, legalmente establecidas en el país a presenta[...] propuestas para la provisión de:

1 (UNA) UNIDAD CAMION DE ESTACAS DE 2.5 a 3.[...] TONELADAS PARA ENTREGA INMEDIATA. CIF. L[...] PAZ.

Las especificaciones técnicas podrán recogerse gra[...]tuitamente de las oficinas situadas en la Av. Arce, Edifici[...] Santa Isabel, 2º Mezzanine, a partir del día miércoles 4 de[...] presente, a horas 9:30.

Las propuestas deberán presentarse en sobre cerrado e[...] la dirección antes mencionada, cumpliendo los requisito[...] de Ley, hasta el día miércoles 18 de febrero de 1976 a hora[...] 18:00.

La Paz, febrero de 1976

Comité Departamental de Obras Públicas, Santa Cruz-Bolivia

CONVOCATORIA Nº. 7/76

Se convoca a las firmas interesadas a presentar cotización de un grupo electrógeno de 800 KW o de potencia, tablero de control, protección maniobra medición, montaje del mismo y pruebas, para la ciudad de "CAMIRI" prov. Cordillera.

Serán especialmente consideradas las propuestas que presenten financiamiento.

Las especificaciones técnicas y generales podrán ser adquiridas de la Sección Caja de este Comité, o de nuestra oficina en la ciudad de La Paz, calle Loayza Nº 250 edificio Castilla 8º piso, oficina Nº 807, previa cancelación de la Suma de $b. 500.00 (QUINIENTOS 00/100 PESOS BOLIVIANOS).

Las propuestas deberán ser presentadas en sobre cerrado debidamente lacrado, hasta horas 16.00 del día viernes 19 de marzo del presente año, en la Secretaría General del Comité de OO.PP. calle La Paz esq. Warnes, con el siguiente rótulo.

CONVOCATORIA Nº. 7/76

Santa Cruz, enero de 1976

BALATAS "FRAS LE"

Seguridad y Garantía

En juegos preparados, rollos, tejas - planchas, forros de embrague, para toda clase de vehículos y equipos petrolíferos.
Precios: los más bajos del país.
Compre en las principales casas del ramo

Distribuidor exclusivo para Bolivia:
PROMOTORA PAULISTA

LA PAZ.- Alto de la Alianza 626 - 2do. piso - Av. Manco Kapac 450 Tel. 2008 Casilla 2234
SANTA CRUZ.- Calle Warnes 32 - Tel. 21166 Casilla 2173

Instituto Boliviano de Cultura
Academia Artes "Cochabamba"

DEPARTAMENTO DE ARTE DRAMATICO

EXAMEN DE COMPETENCIA (Teórico - práctico). Se llama a exámenes de competencia para optar la cátedra de: INTERPRETACION Y EXPRESION CORPORAL

que tendrá lugar en la ciudad de Cochabamba en fecha 14 del mes en curso a horas 10.00 a.m. en el local de la Academia , Calle 16 de Julio entre Sucre y Jordan (antiguo local del Instituto "Laredo")

Los postulantes deberán acreditar los siguientes requisitos:

a) Tener por lo menos dos años y medio de actividad ininterrumpida en el campo del teatro (actuación - dirección).

b) Haber estado por lo menos un año en actividad teatral antes de la fecha del examen.

c) Presentar plan de trabajo para el desarrollo de la enseñanza de la materia a cuya cátedra aspira.

Mayores detalles se podrán recabar en la Secretaría permanente de la Academia "Artes Cochabamba" en horarios de oficina.

La Paz, febrero 4 de 1976

DEPARTAMENTO DE RELACIONES PUBLICAS

Corporación Minera de Bolivia
Médico Pediatra

Se requiere para empresa minera. Enviar solicitud acompañando curriculum vitae, hasta el 10 del mes en curso, al Departamento de Administración de Personal de la Corporación Minera de Bolivia. 3er. piso del Edificio Central. Av. Mariscal Santa Cruz.

La Paz, Febrero de 1976

PR O76/76

VACACIONES UTILES

ESTUDIANDO MATEMATICA FISICA QUIMICA EN EL INSTITUTO MATEMATICO

INICIO: FEB 4

CURSOS PARA MEDIOS INTERMEDIOS Y BASICOS

R.M. No. 389 Informes e Inscripciones: Av. Mariscal Santa Cruz 1295 (esq.colón) Teléfono 63617

...RMANDAD DEL
...OR DE LOS MILAGROS

...as integrantes de la Her-
...dad del Señor de los
...ros realizarán mañana su
...mmy mensual, dentro de su
...paña de recaudación de
...s La reunión tendrá lugar
...salón del Hogar Quevedo.

...FEDERACION DE
...ITUCIONES
...EAS

...La Confederación de Ins-tituciones Cívicas se reunirá mañana, a horas 10 y 30, en casa de la señora Julia de Ormachea.

ATENEO FEMENINO DE ESTUDIOS JURIDICOS Y SOCIALES

* Las socias del Ateneo Femenino de Estudios Jurídicos y Sociales se reunirán hoy, a horas 19, en los salones del Club de La Paz.En esa oportunidad, se considerarán los trabajos presentados por algunas profesionales sobre temas de actualidad que serán publicados próximamente. A continuación, se programará la celebración del aniversario de la entidad.

ROTARY CLUB

* El Comité de Damas Rotarias se reunirá hoy, a horas 10 y 30, en sesión ordinaria, en su secretaría de la Av. 6 de Agosto Nº 2655.

Agenda Femenina

ASOCIACION DE MUJERES UNIVERSITARIAS

* La Asociación de Mujeres Profesionales Universitarias se reunieron ayer, en su secretaría general.

COMITE PRO RECLUSOS Y LIBERADOS

* El Comité pro Reclusos y Liberados se reunirá mañana, a horas 16, en casa de la señora Betty Rocabado de Mercado, Calle 11, Nº 7836, Calacoto.

- ASOCIACION CRISTIANA FEMENINA

* La Asociación Cristiana Femenina ha iniciado un nuevo curso de manualidades y pequeña artesanía en el local de su secretaría.

HOGAR DE NISOS EN UNCIA

* La Dirección Nacional del Menor, en colaboración con COMIBOL, trasladará el hogar de niños, ubicado en Lupi-Lupi, a la localidad de Miraflores, en Uncía. El local albergará a 200 niños y reunirá las condiciones necesarias y contará con equipos y talleres para la formación de técnico-profesionales.

CONFERENCIA DE SAN VICENTE DE PAUL

* El Directorio de la Conferencia de Señoras de San Vicente de Paul se reunirá hoy, a horas 10 y 30, con motivo de iniciar sus actividades del presente año.

CLUB DE MADRES DE TARIJA

* En Tarija, tuvo lugar la reunión de Clubes de Madres de áreas rurales. Asistieron representantes de Calmuchita, Canasmoro, Concepción, Chocloca, Padcaya, Santa Ana, San Lorenzo y Sella. El objetivo del encuentro fue motivar la participación de las madres en los programas de Salud Materno Infantil, situaciones conflictivas de los grupos y fijación de los programas de salud. A la finalización de las deliberaciones se eligió un Comité que coordinará el trabajo con equipos de la Unidad Sanitaria para los diferentes Clubes de Madres .Más adelante, se organizará la Asociación de Clubes de Madres de Tarija.

Misas

Los familiares y deudos del que en vida fue ejemplar padre y digno esposo Sr.

Don KARL FAUSTMANN

(Q.E.P.D.)

Invitan a sus amistades, personas piadosas y muy especialmente a los Residentes Alemanes, a la misa que recordando los ocho días de su llorado fallecimiento se mandará oficiar el día jueves 5 a horas 9.30 a.m. en la Parroquia de la Merced.
La asistencia a este acto de piedad cristiana comprometerá la gratitud eterna de la familia doliente.
El duelo se despide en la puerta del Templo.

AGRADECIMIENTO E INVITACION

La familia del que en vida fué abnegado y ejemplar padre:

Ben. DAVID R. PERALTA ALVARADO

Q. E. P. D.

Agradecen a todas las personas, parientes y amigos que se hicieron presente en los momentos más dolorosos para testimoniar su pesar asimismo los invitamos a la misa de tres años que se celebrara en memoria del extinto el día de mañana miércoles 4, a horas doce, en el Templo de María Auxiliadora (Col. Don Bosco).
La asistencia comprometerá la gratitud de la familia doliente.

AGRADECIMIENTO

La familia Dabdoub - Lopez, hace públicc agradecimiento a todas las personas, que nos acompañaron en nuestros momentos de angustia y dolor, por la inconsolable pérdida de la esposa y madre.

ADRIANA LOPEZ DE DABDOUB,

(Q.E.P.D.)

que nos hicieron llegar por medio de radiogramas, tarjetas, cartas, ofrendas florales y que con su presencia en velatorio y sepelio, testimoniaron su sentida condolencia.

Santa Cruz, 29 de enero de 1976

Fallecimientos

En la paz del Señor y confortado con los auxilios de la Santa Religión Católica, ha dejado de existir el que en vida fué:

Sr. HUGO ENCINAS DEL CARPIO

(Q. E. P. D.)

Maria Luisa vda. de Encinas, madre, Adela Valdivia de Encinas, esposa, Edgar y Hugo Alfonso hijos (ausentes) Amalia y Luis, hermanos, los nietos, primos, sobrinos y demás familia ruegan a sus amistades asistir a la misa de cuerpo presente a horas 15 p.m. y a la traslación de los restos mortales del extinto al Cementerio General el día de hoy miércoles 4 del presente a horas 16 p.m.
El cortejo fúnebre partirá de la Avenida Mariscal Santa Cruz 1058
Será favor que comprometerá la gratitud de la familia doliente.
Casa SANTANDER. Av. Armentia 513 Of. Mariscal Santa Cruz. 1058 Altos Tels. 23663-23656

THE PHOENIX CLUB, tiene el sentimiento de participar el fallecimiento del que en vida fué su digno socio señor don:

ERIC JAMES LONG

y solicita a sus socios y amigos se dignen asistir a la traslación de los restos mortales del extinto al Cementerio Anglo Americano (Pura Pura) el día jueves 5 del presente a horas 16 de la calle Posnasky Nº. 1019 (Miraflores).
Al mismo tiempo hace llegar sus más sentidas condolencias a su atribulada familia.

En la paz del Señor ha dejado de existir el que en vida fué Ing.

ERIC JAMES LONG S.

Q. E. P. D.

Ena Subirana de Long, esposa, los hijos, Mery Long de Sejas (ausente), William y David, los hijos políticos, Oscar Sejas (ausente), Gloria Paravicini de Long, y Ana María Calderón de Long; hermana Philyps Malony (ausente); hermano político, Charles B. Malony (ausente), y demás familia invitan a la traslación de los restos mortales del extinto al Cementerio Anglo-Americano el día jueves 5 a horas 16 .
El cortejo fúnebre partirá de la calle Ponsnasky 1019.

La Paz, Febrero de 1976

El personal de la firma ENRIQUEZ & LONG participa con hondo pesar el sensible fallecimiento del Ing.

ERIC JAMES LONG S.

Q. E. P. D.

Padre de su gerente David A. Long.

El traslado de los restos del extinto al Cementerio Anglo-Americano se efectuará el día jueves 5 a horas 16.
El cortejo fúnebre partirá de la calle Ponsnasky 1019.

La Paz,Febrero de 1976

El Directorio y personal de la empresa ESTALSA BOLIVIANA LTDA ., tienen el sentimiento de comunicar el sensible fallecimiento del que fue colaborador y amigo

Ing. CARLOS ALBERTO ECHAZU

acaecido en la ciudad de Nueva York el día lunes 2 de febrero de 1976.

EL DEPARTAMENTO FINANCIERO DE LA EMPRESA NACIONAL DE FERROCARRILES, tiene el sentimiento de participar el sensible fallecimiento del que fue compañero de trabajo, señor

CARLOS ALFREDO PAZ GUMIEL

Q. E. P. D.

é invita al personal de la Empresa Nacional de Ferrocarriles, a la misa de cuerpo presente que se oficiará el día de hoy a hrs. 15.00 y traslado de los restos mortales al Cementerio General a hrs. 16.00.
El cortejo fúnebre partirá de la calle Guerrilleros Lanza Nº. 846.
La Paz, Febrero de 1976

Fallecimietos

ANGLO BOLIVIAN LODGE Nº 7

REGRETS THE PASSING AWAY OF

Bro ERIC LONG

In the city of Santa Cruz and requests the presence of all brethren for the burial at the Anglo American Cemetery at Pura Pura on Thursday 5th February 1976 4 p.m.

En la paz del Señor y confortada con los auxilios de la Santa Religión Católica, ha dejado de existir la que en vida fué ejemplar hija.

Srta. MERY ARTEAGA PABON

(Q. D. D. G.)

Raúl Arteaga Guzmán y Julieta Pabón Burgoa, padres; Mercedes Varela de Chavarría, Raúl Arteaga Pabón, René Arteaga Pabón, Marlene, Gonzalo, Rhina, Franklin, (ausentes) Yaquelin y Patricia Arteaga, hermanos, tíos,sobrinos, primos y demás familiares, ruegan a sus parientes, amigos y demás amistades se dignen asistir a la traslación de los restos mortales de la extinta al Cementerio General el día de hoy miércoles 4 del presente a horas 16 (4 de la tarde) El cortejo fúnebre partirá de la calle Unión Club Alas.
Favor que agradecerá la familia doliente.
Casa SANTANDER Av. Armentia 513 Of. Mariscal Santa Cruz 1058 Altos Tels. 23663-23656.

En la paz del Señor, ha dejado de existir el que en vida fué Sr.

Dn. CARLOS ALFREDO PAZ GUMIEL

(Q. E. P. D.)

la esposa, madre, madre política, hermanos (ausentes), hermanos políticos, primos, sobrinos y demás familia, ruegan a sus parientes, amigos y especialmente al personal de la Empresa Nacional de Ferrocarriles,Sindicato de Radio y T.V., se dignen asistir a la misa de cuerpo presente a horas 15.oo p.m. y a la traslación de los restos mortales del extinto al Cementerio General el día de hoy miércoles 4 del presente a horas 16.00 (4 de la tarde). El cortejo fúnebre partirá de la calle Guerrilleros Lanza Nº. 864 esq. Puerto Rico (Miraflores) Favor que agradecerá la familia doliente.
Servicios Funeraria ALIAGA Figueroa 773 Tels. 23676-64800

En la paz del Señor ha dejado de existir la que en vida fué ejemplar esposa y abnegada madre:

Sra. YOLANDA GUZMAN ARIÑEZ de PEÑA

Q. E. P. D.

Julio Peña, esposo, Rino Ivan Peña, hijo; Arminda Ariñez v. de Guzman, madre; Lupe Guzman de Barrios, Lourdes Guzmán Ariñez, hermanas, Edgar Barrios, hermano político, Honorato Ariñez, tio, los tios, primos, sobrinos, y demas familiares ruegan a sus amistades se dignen asistir a la traslación de los restos mortales de la extinta al Cementerio General el dia de hoy Miércoles 4 del pte. a Hs. 16 y 30 p.m.
El cortejo fúnebre partirá de Obrajes calle Nº. 17. casa Nº. 950.
Será favor que comprometerá la eterna gratitud de la familia doliente.
Servicios de Funeraria VALDIVIA. Of. Graneros esq. Figueroa Tels. 24390-25334.

"BOLIVAR" S.A. DE SEGUROS participa el sensible fallecimiento de la que en vida fué su asegurada.

Dña. ROSA SALINAS vda. de MIRANDA

(Q. E. P. D.)

Luis y Bernabe Miranda hijos; Beni vda. de Miranda tia y demás familia ruegan a sus amistades, Comerciantes del Mercado Rodriguez, madres y viudas de la Guerra del Chaco y demás personas piadosas se dignen asistir a la traslación de los restos mortales de la extinta al Cementerio General el día de hoy Miércoles 4 a hrs. 4 de la tarde.
El cortejo fúnebre partirá del local de AMIO calle Yanacocha.
Sera favor que agradece la familia doliente.

La Paz, febrero 1976

Fallecimientos

LA ASOCIACION NACIONAL DE MINEROS MEDIANOS

participa con el más hondo pesar el fallecimiento de

su Presidente-Coordinador, el distinguido

Ing. CARLOS ALBERTO ECHAZU

acaecido en Nueva York el día 2 de febrero de 1976,

cuando retornaba de su última misión internacional

al servicio del país.

Sus restos serán repatriados en las próximas horas.

La Paz, 4 de febrero de 1976

EL MINISTERIO DE MINERIA Y METALURGIA,

tiene el sentimiento de participar el sensible fallecimiento del que en vida fue ilustre Presidente de la Cámara Nacional de Mineros Medianos:

Ing. CARLOS ALBERTO ECHAZU

(Q. E. P. D.)

El Directorio y personal de empleados y trabajadores de INTERNATIONAL MINING COMPANY tienen el profundo pesar de comunicar el fallecimiento del que en vida fue ex Gerente General de la empresa, señor.

Ing. CARLOS ALBERTO ECHAZU

acaecido en la ciudad de Nueva York el día lunes 2 de febrero de 1976.

El Directorio, la Gerencia y Personal Administrativo del Club de Ejecutivos, tiene el profundo sentimiento de comunicar el sensible fallecimiento, en Nueva York, del que en vida fue su Presidente alterno.

Ing. CARLOS ALBERTO ECHAZU

(Q.E.P.D.)

Asimismo hace llegar a su distinguida familia, su más sentida condolencia.

La Paz, 4 de Febrero de 1976

EL CONSEJO NACIONAL DE MINERIA Y METALURGIA, tiene el sentimiento de comunicar el sensible fallecimiento del que en vida fue ilustre Presidente de la Cámara Nacional de Mineros Medianos y miembro de este Consejo:

Ing. CARLOS ALBERTO ECHAZU

(Q. E. P. D.)

AVISOS ECONOMICOS

Revistas Libros

GISBERT Y CIA. S.A.
Casilla 195

NUEVAMENTE HEMOS RECIBIDO:
- BENEVOLO - Historia de la Arquitectura Moderna.
- KAUFMANN - La Arquitectura de la Ilustración
- GRUBE - Construcciones para la Industria
- KORNFELD - Decoración de Interiores y Enciclopedia de los Estilos.
- MARGARIT - Cálculo de Estructuras en Paraboloide Hiperbólico.
- MARGARIT - Cálculo Matricial de Estructuras de Barras.
- MARGARIT - Las Mallas Espaciales en Arquitectura.
- MAKOWSKI - Estructuras Espaciales de Acero.

Departamentos Habitaciones

ANTICRETICO Departamento para familia reducida con garaje en Miraflores bajo. Ref: Teléfono 26879 y 25216 (4-5/68177)

SOPOCACHI Alquilo dormitorio amueblado a dos personas. Pensión. Teléfono 28079 (30-4-II/68031)

CARVAJAL.- Yanacocha 448.- Tel. 54862.- Departamento anticrético Obrajes calle 14 dos dormitorios, dependencias, entrega inmediata patio, excelente ubicación, Otros departamentos distintas zonas (4-5/68182)

CARVAJAL Yanacocha 448 Departamento anticrético (Obrajes), calle 14, dos dormitorios, dependencias entrega inmediata. Departamento anticrético Pasos Kanqui, dos dormitorios, dependencias completamente independiente (3-4/68171)

URGENTE Necesito departamento de 1 o dos dormitorios en alquiler, en cualquier zona. Pago hasta $bs. 2.500.- Referencias teléfonos 40460 - 41125 Sr. Bascopé. (R)

Ofertas especiales

MESA DE PING PONG Flamante se vende de ocasión. Ref. Socabaya 280, teléfono 58455 (4-5/68174)

Propiedades Terrenos

CARVAJAL.- Yanacocha 448.- Tel. 54862.- Vende lotes Achumani sector Kaani 304 mts, excelente lugar, otro mismo lugar 200 mts, sobre avenida, otro de 315 mts. buen lugar (4-5/68182)

Casas

CARVAJAL.- Yanacocha 448.- Vende casas, ciudad Satélite Plan 175 otra, Plan 266 calle 15 entrega vacia.- Casa venta Los Pinos con Horno entrega inmediata.

CASA Céntrica de renta seis departamentos vende oficina comercial a Nataniel Aguirre 6310, teléfono 9847 casilla 2564/ (28-3- II/ 8694)

DOY EN ANTICRETICO un departamento, 2 tiendas y habitaciones, lugar céntrico. Avenida Buenos Aires 890 (30-3-II/68035)

CARVAJAL Yanacocha 448.- Vende Av. Ecuador dos departamentos , , dependencias entrega vacia excelente ubicación, amplio patio, Casa como terreno Los Pinos excelente ubicación motivo viaje (3-4/68171)

CARVAJAL.- Yanacocha 448.- Tel. 54862.- Dos habitaciones aluiler final Calama entrega inmediata.- Una habitación amplia Av. 20 de Octubre anticrético otras distintas zonas. (4-5/68182)

CARVAJAL.- Yanacocha 448.- Tel. 54862.- Departamento anticrético Zoilo Flores excelente ubicación dos dormitorios, dependencias entrega inmediata - Otros calle Calama entrega vacia dos dormitorios, dependencias(4-5/68182)

CARVAJAL Yanacocha 448.- Vende casa Av. Argentina un departamento amplio, tres dormitorios terraza hall, ocasión - Casa Av. Hugo Estrada dos pisos, ocho habitaciones excelente ubicación (3-4/68171)

CARVAJAL.- Yanacocha 448.- Casa junta anticrético Pasos Kanqui dos dormitorios entrega inmediata, Otros distintas zonas (4-5/68182)

CARVAJAL.- Yanacocha 448.- Vende casa Obrajes calle 16 tres departamentos, nuevos por estrenar garaje amplia terraza entrega inmediata.- Otra misma región dos departamentos entrega llaves a estrenar ocasión (4-5/68182)

CARVAJAL.- Yanacocha 448.- Vende casa Plaza Vita lugar comercial entrega vacia. Casa Sopocachi calle Juán Cáceres tres departamentos entrega vacia ocasión. (4-5/68182)

CARVAJAL.- Yanacocha 448.- Casa junta anticrético ciudad Satélite Plan 482 anticrético amoblado entrega inmediata (4-5/68182)

CARVAJAL Yanacocha 448. Casa Residencial Obrajes cinco dormitorios,dos comedores,tres baños, calefón,tres Teléfonos, garaje, jardines,circundantes, aluiler entrega inmediata. Departamento anticrético, Zoilo Flores dos dormitorios dependencias cerca mercado Rodríguez entrega vacia (3-4/68171).

CARVAJAL Yanacocha 448. Tel. 54862.- Vende casa calle Armaza (Sopocachi) excelente ubicación dos departamentos dependencias, entrega vacia inmediata, ocasión motivo viaje. (3-4/68171)

"COMERCIAL OFICINA 2" Urgente necesita casas terrenos en CUALQUIER parte de la Ciudad ya que tenemos pedidos de compra al CONTADO favor comunicarse con nuestra Oficina teléfono 55022 en CALLE AYACUCHO 266 (28-6/68019)

CARVAJAL.- Yanacocha 448.- Tel. 54862.- Vende casas Sajama - Illampu - Sagárnaga - Alto La Paz Av. Rafael Pabón con tienda vacia.- Rigoberto Paredes pasaje Michel dos departamentos, vacia. (4-5/68182)

SEÑORES PROPIETARIOS Si Ud. desea alquilar o dar en anticrético su casa o departamento COMERCIAL OFICINA "2" le ofrece acomodárselo de inmediato a personas Nacio. ales y Extranjeras quienes ofrecen buenas garantías, y alquileres ADELANTADOS favor llamarnos al teléfono 55022 o visitarnos en AYACUCHO 266 Propietarios no pagan comisión (28-6/68010)

Préstamos Dinero

CARVAJAL.- Yanacocha 448.- Tel. 54862.- Dinero presto desde 5.000 adelante Dólares desde 500 - sobre joyas desde 1.000 asimismo necesito sobre títulos saneados, capitalistas no pagan comisión reserva, garantía, solvencia (4-5/68182)

SEÑORES CAPITALISTAS URGENTE NECESITAMOS préstamos hipotecarios, sobre documentos y casas, pagamos BUENOS INTERESES Referencias Ayacucho 266 - COMERCIAL OFICINA "2" teléfono 55022 (28-6/R)

Empleados

NECESITAMOS Empleadas Domésticas; pagamos buenos sueldos, para familias Nacionales y Extranjeras. Referencias Ayacucho 266 COMERCIAL OFICINA "2" teléfono 55022 (28-6/R)

COCINERA COMPETENTE con certificados y garantía. Precisamos teléfono 82848. (R)

Tocadiscos TV-Radios

VENDO Trasmisor y amplificador Max Paredes 644, azotea, Sr. Andrade. Hrs. 19 a 21 (31-5/68155)

Vehículos

"BUS" se transfiere "Bus" de 35 asientos en $b. 100.000.- puesto Aduana Ref. Tel. 61291 (4-5/R)

CAMIONETAS Vendo International doble cabina, flamante, modelo 1975 y Ford F-100 americana modelo 1973, bien conservada. Ref: Teléfono 29859. (4-6/68175)

LLEGARON Llegaron Motores usados americanos Ford, Chevrolet, International, Dodge, Rambler, radiadores, trenes delanteros tambores, diferenciales, arranques, máscaras, cajas, culatas, a precios de ocasión, Zoilo Flores. 1284 (3-13/67667)

SE VENDE o permuta con camioneta, vagoneta International en excelentes condiciones ver en calle Chaco esquina Reseguín Nº 2005 (Cristo Rey). (3-4/68172)

Muebles

VENDO A PLAZOS Dormitorio, comedor, living, escritorio, sillón giratorio, ropero de 2 cuerpos. Juan de la Riva 1419 interior. Sucre 1423, teléfono 65836 (31-7/68047)

Orquestas

ORQUESTA Electronica, teléfono 53220. (7-3-II/67310)

ORQUESTA L.M. De Lucho Manchego teléfono 21141 (31-3/68050)

JAZZ COPACABANA: Teléfono 65955 (3-3/68170).

CONJUNTO ELECTRONICO "Cano y su Combo" teléfono 52651 (28-3/68018)

LOS ONIX Conjunto electrónico, teléfono 54333. (23-7/67851)

Instrumentos Musicales

PIANOS Y acordeones arreglos, reconstrucciones, afinaciones, embarnizado, cambios de teclados, embalajes, traslados, trabajos garantizados. Teléfono 24534 (30-8/68036)

GUITARRA y arpa paraguaya de concierto vendo. (4/68180)

NECESITO Piano en alquiler. Ref. Teléfono 83468 (3-6/68151)

CONCERTINA flamante vendo San Francisco Edf. Fabril 4to. piso Of. 7 Casilla 7922 telf. 25066 (4/68180)

ACORDEON Nuevo 80 bajos vendo ocasión. Avenida Argentina 1919 Miraflores. (30-8-II/68036)

VENDO Guitarra eléctrica marca "GUYA" cuatro micrófonos, Referencias teléfono 28761 (30-5-II/68032)

Técnicos

- TELEVISORES se reparan con GARANTIA a domicilio teléfono 60120 (2-5/68169)

REPARACIONES Refrigeradores, cocinas, -lavadora. Toda marca. teléfono 60166(1-24/68162)

PLOMERO Se hacen Instalaciones y Reparaciones teléfono 54303 (2-6/68168).

TECNICO T.V. Con experiencia exterior, repara Televisores, garantia un año, teléfono 65522. (4-12/68176)

REPARAMOS Televisores, radios a domicilio, teléfono 57976 (4-6/68178)

TELEVISORES Especialista repara a domicilio con garantía. Teléfono 41068 (17-4II/67516)

PLOMERO INSTALACIONES SANITARIAS. Teléfono 26823 (31-4/68040)

Teléfonos

GRAN OPORTUNIDAD Vendo un teléfono particular y un televisor Zenit de 23 pulgadas Datos Teléfono 50899 (31-5/68152)

SANTA CRUZ

SANTA CRUZ Vendo chalet amplios jardines en Equipetrol, diagonal Hotel Tajibos. Ref: 2-6124. (3-13/64149)

COMERCIAL ROMAN Compra venta propiedades, alquileres, anticresis, Gestoría de trámites generales, préstamos hipotecarios, se caracteriza por su seriedad y honradez, ahora en Chuquisaca 105, teléfono 23005, casilla 295 SANTA CRUZ (17-10-II-1/67546)

DE OCASION En Santa Cruz vendo propiedad 150 hectáreas alambradas con 105 cabezas de ganado casa, noria, árboles frutales 25 Kms. al Norte. Tratar calle Aroma 597 teléfono 2-8855. Interior casilla 2989/(27-5II/64142)

EN SANTA CRUZ Vendo casa nueva con todas sus dependencias céntricas, zona parque El Arenal. Referencias Murillo 502 - 2-8325 - 2-4813. (31-5/64147)

SANTA CRUZ Vendo lotes de 700 y 1.000 m2. con agua y luz sin intermediarios. Ref: Santa Cruz : Teléfono 29476. La Paz: Teléfono 25343 (16-3/67541)

Varios

HOTEL ATLANTIC Avenida Armentia 521, teléfono 23342, habitaciones individuales $b. 20.-- Delegaciones convencional (17-1711/67549).

ORQUESTA Electrónica "CARAVELL" teléfono 64206 (31-6/68045)

TRAMITES MILITARES Libretas, reposición documentos, BENEMERITOS, Rentas Vejez, Calificación Servicios, gestiona BENEMERITO DANIEL ARDUZ, Procurador Causas, ex-Secretario Tribunal Militar, 40 años práctica. Sagárnaga 161, casilla 3807. (4-6/68173)

EXTRAVIO por extravio de la libreta de ahorros Nº. 2423 del City Bank, esta queda nula (4-6/ 68179)

DEPOSITO amplio alquilo Ceja del Alto Ref. 25066 (4/I 8180)

ARREGLO PARAGUAS Figueroa 722 maleteria 1-9/68161)

AGENDA

PRESENCIA Av. Mariscal Santa Cruz, Edif. Esperanza CENTRAL Tel. 40460 - 41125 y 52184 - GERENCIA: Tel. 52172. PUBLICIDAD Tel. 52178 REDACCION: Tel. 51998.- Casilla 1451 Cajón Postal 3275.

FARMACIAS DE TURNO
Del 31 de Enero al 7 de Febrero

- **CARMELITA** Dra. Elena Diaz, Ayacucho primera cuadra Tel. 42353 - BUSCH Dr. Froilán Aldunate,Av. Busch Nº 1107 Tel. 23753 - **ASPIAZU** Dra. Elizabeth Murga, 20 de Octubre-Aspiazu Nº. Tel. 42635 - **SAN MARTIN DE PORRES** Dra. Beatriz Aramayo Plaza Israel - **BUENOS AIRES** Dra. Ruth Sanjinéz, Final Av. Buenos Aires - **INGLESA** Dra. Yolanda Valencia Calle Santa Cruz Nº 499 - **LA PLATA** Dra. Zaida de Mejía Av. Armentia Nº 660 Tel. 27369.

FARMACIAS DE TURNO PERMANENTE

OBRAJES Plaza Franz Tamayo Tel. 82081 SAN CARLOS Av. República 26 Tel. 20223 Villa Victoria, VERACRUZ Av. Antofagasta Nº. 100 Tel. 59107 Alto de La Paz. CRISTO REY General Lanza 2110 Tel. 27534 Sopocachi Alto.

TELEFONOS DE URGENCIA

BOMBEROS 119 - ASISTENCIA PUBLICA 118-2211 - RADIO PATRULLA 110 - TRANSITO 36148 SAMAPA 26628 - 26548 - ENERGIA 54357 - TELEFONOS (RECLAMOS) 113 INFORMACIONES 104 SEÑORITA HORA 117 LARGA DISTANCIA EXTERIOR 55907-09 INTERIOR 20402-05 HOSPITAL DE CLINICAS CENTRAL 22821 - 22872 - AASANA 59333-59310.

FLOTAS

TRANS SERVICE LTDA. Alto de la Alianza Nº. 630 Tel. 43154 TRANSPORTES "EL CHAPACO" Chuquisaca 568 Tel. 40258 TRANSPORTES UNIVERSO Av. Montes 638 Tel. 42831 EXPRESO SAMA Plaza Rosinno Nº., 86 Tel. 64436-28462 TRANSPORTES PULLMAN BOLIVIA Plaza Alonso de Mendoza Tel. 52854 - 25893 ANDINO León de la Barra 360 Tel. 29471 CONTINENTAL Av. Montes 675 Tel. 29061 COPACABANA Av. Montes 620 Tel. 20477 - 40461 LAURO Av. Camacho 1223 Tel. 27677 TRANSPORTES PIL-COMAYO Figueroa esq. Tiquina Tel. 22858 ALIAGA Av Montes 700 Tel. 26378 URUS Bozo 194 Tel. 30795 TRANSPORTES SAN CRISTORAL Plaza Alexander 190 Tel. 27775 - 41076 FLOTA YUNGUEÑA Calle Corsico Nº. 1577 Tel. 43061 TRANSPORTES TARIJA Tiquina 37 Tel. 28911 TRANSPORTES VICTORIA Emilio Calderón 563 (Gran Poder) Tel. 56599 TRANSPORTES ABAROA Plaza Alonso de Mendoza 242 Tel. 27066 MICROBUSES KIRQUINCHO Bozo 106 Tel. 54612 TRANSPORTES "MOTO MENDEZ" Calle Humahuaca 844 Tel. 57929 TRANSPORTES TUNARI Bozo Nº. 108 Tel. 40373 TRANSPORTES MANCO KAPAC Tumusla 580 (Hotel Tumusla) "DORADO ORIENTE" Pulman de lujo Bozo 106 Tel. 40373 TRANSPORTES RIVEROS (a Copacabana) Av. Montes 660 Tel. 20964. EXPRESO PANAMERICANO LTDA. Servicio Potosi-Sucre-Villazón. Dirección Bozo Nº. 167 Tel. 20803 EXPRESO CINTA DE PLATA Tel. 65658 TRANSPORTE PESADO Montes 505 Tel. 25083. AUTO LINEAS INGAVI Av. Manco Kapac 445 Tel. 28981 EXPRESO "LA VELOZ DEL SUD" Av. Manco Kapac 450 Tel. 23146 La Paz-Bolivia.

EMPRESAS AEREAS

LLOYD AEREO BOLIVIANO Tels: 54649 - 53132 - 55769 - 51155 - 51163 - 59053 LUFTHANSA Tels. 20383 - 25780 - 50499 - 50699 AEROPUERTO Tel. 59151 AEROLINEAS ARGENTINAS Tel. 50792 AVIANCA Tels. 43909 - 40883 AIR FRANCE Tel. 51740 LAN Tel. 25526 - 51750 KLM Tel. 42965 SWISSAIR Tel. 28924 PANAM. Tels. 54117 - 41863 BOA Tel. 26387 VARIG Tel. 21450 ECUATORIANA Tel. 54472.- IBERIA Tels. 20270 - 24378 - ALITALIA Tel. 23494 B.O.A.C. Tel. 55541 CANADIAN PACIFIC Tel. 55341 SOUTH AFRICAN AIRLINES Tel. 55541 BRITISH CALEDONIAN Tel. 55541 TAM Tel. 23542 AEROPUERTO 59125. - BRANIFF INTERNATIONAL: VENTAS INFORMES Tels. - 21100 - 21105 AEROPUERTO Tel. 59303 CARGA Tels. 59555 - 59012 LAN Chile Tel. 25526 - 57750.

FERROCARRILES

ESTACION CENTRAL Tels. 52510 - 53510 ESTACION GUAQUI Tel. 888.

IB IBERIA
LINEAS AEREAS INTERNACIONALES DE ESPAÑA
· DEPARTAMENTO COMERCIAL ·

Tels. 42715 20270 25543 — Srta. PAZ SOLDAN: Sr. PRUDENCIO: — Venta de pasajes, tarifas, cotizaciones. Excursiones a Europa. Créditos, Reembolsos. Hoteles, alquiler de coches.

Teléfono 20341 EXCLUSIVO — Sra. GUTIERREZ: — Confirma todas las reservas que Ud. requiera.

Teléfono 24379 — Sra. URRIOLAGOITIA: — Promoción Ventas, tours a Europa, América, viajes individuales, servicios terrestres, pasajeros VIP. Mayoristas (Mielle) etc.

DANIEL EL TRAVIESO

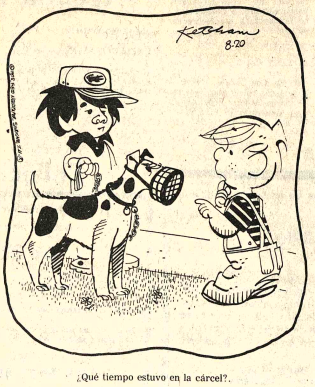

¿Qué tiempo estuvo en la cárcel?.

DIVULGUELO

JUSTO Y FRANCO

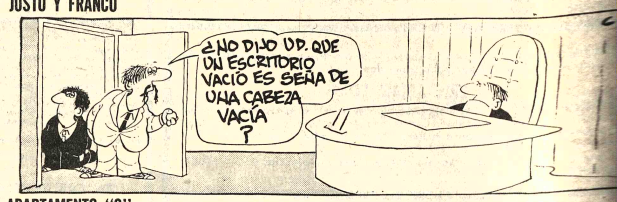

APARTAMENTO "G"

JEFF COBB

MARK TRAIL

ESPORTITO

Récords Mundiales

AADAA

Administración Autónoma de Almacenes Aduaneros

Planillas correspondientes a la gestión 1976 (último envío)

Nº. Plla.	Matriz.	CONSIGNATARIO	CONCEPTO
0497/76	2913	Sickinger y Cía.	16 cajones alambre
0594/76	183	Coorporación Comercial Bol.	25 Rastras conteniendo: electricos p/soldar y accesorios p/soldadura
0612/76	3267	Bco.de Cochabamba p/ REIMEX	38 atados fierro angular
0614/76	131	Bco. Boliviano Americano p/ SIDEC OVERSEAS	275 fardos Llantas y tubos
0615	10	Embajada de la Rep/ Federal de Alemania	2 cajas Baterias, herramientas y motores
0616/76	40	Representante de C.P.S./C.M.S.	1 cartón productos químicos
0617/76	20	Miguel A. López-Emb.Ecuador	1 caja porcelana
0618/76	32	Linale Weiss	8 cajas termos universales
0619/76	24	Bco. Hipotecario Nal. p/FERAL	16 cajas herramientas
0621/76	15	Hoechst Boliviana Ltda.	100 cartones productos farmaceuticos
0622/76	3396	Macdonald y Co.	4 cajas tornos y accesorios
0628/76	200	Toyota Boliviana	1.240 bultos llantas Bridgestone
0629/76	246	Toyota Boliviana	310 fardos llantas p/vehiculos
0630/76	258	Toyota Boliviana	Partes genuinas para automotores TOYOTA
0631/76	3377	Ferretería Rosenbach	5 cajas cuchillas para sierra
0632/76	2819	Casa Esther Ltda.	4 fardos tela de algodón en piezas
0633/76	270	First National City Banck p/ TOYOTA	16 unidades vehiculos
0635/76	70	Bco. Do Brasil p/AUTOMOTORES M. CSAPECK S.A.	3 cartones partes para autos
0636/76	71	Automovil Automotivos Viladegut	4 cartones partes para autos
0638/76	67	Linale Weiss S.A.	3 cajas partes para automóviles
0639/76	62	Bco. de la Nación Argentina p/ TEXAS	27 cajas Polyester Acrilico
0640/76	99	Embajada de la Rep. Federal de Alemania	10 cartones material información
0641/76	2911	CIRMOS S.A.	26 cartones juguetes
0642/76	95	Droguería Inti S.A.	101 bultos productos químicos
0644/76	109	Block y Cía.	2 cajas productos farmacéuticos
0645/76	48	Monsieur Aquino B. Bolognia	1 cantina efectos personales
0646/76	88	Astra Boliviana Ltda.	5 cartones preparados compuestos para aguas gaseosas
0647/76	101	Machinery Pool S. C.	1 caja piezas p/triturador de Martillo.
0649/76	82	Caterpillar AMCO p/INTERMACO	1 caja partes para motor
0652/76	102	Empresa Nal. de Telecomunic.	10 bultos material de iluminación
0653/76	110	Cervecería Boliviana Nacional	1 caja turbidimetro
0654/76	105	Cervecería Boliviana Nacional	1 caja repuestos p/máquina pasteurizadora
0655/76	111	SIS SOC. IMP. SUIZA Ltda.	1 caja piezas y accesorios para motobombas electricas
0656/76	65	Caja Petrolera de Seguro Social	3 je ones farmaceuticos
0657/76	313	W. WIETHORTHER	3 cajas equipaje
0658/76	50	Noemy de Monasterios	1 caja efectos personales
0659/76	54	Gustavo Schomann y Cía.	4 paletas medicamentos
0660/76	47	Segundino Palacios	1 caja efectos personales

E CAMPERO Tel. 23333

e. Tanda y Noche EL ADOR CALLEJERO. s de 14 años y NO- IO ESPAÑOL NO-DO. e 9.10, 5.60, Tanda y 11.10, 6.10.

GOSTO Tel. 23829

e. Tanda y Noche es de 14 años) EL O. Actualidades Mun- N° 2/76. Matinée Platea ezzanine 9.10, Tanda y Platea 9.10, Mezzanine

RSO Tel. 42660

e. Tanda y Noche MCQ TIVE IMPLACABLE. e Mezzanine 9.10, Platea nda y Noche Mezzanine latea 9.10.

Tel. 23535

e. Tanda y Noche LA

HOY CINES TV

IRA DIVINA (14 años). Matinée 7.10, 9.10, Tanda y Noche 9.10, 11.10.

LA PAZ Tel. 53842

Matinée, Tanda y Noche ROBBY JENNY Y EL LEOPARDO. Apta para todo público. Matinée 7.10, 9.10. Tanda y Noche 9.10, 11.10.

MURILLO Tel. 52647

Matinée y Tanda doble EL GRAN JEJE Y EL GENDARME SE CASA. Noche doble EL GENDARME SE CASA y LUCRECIA. Mayores de 21 años. Matinée 5.10, 3.60, Tanda y Noche 5.60, 4.10.

15.20 HIPO Y DON CUERVO
15.48 DANIEL BOONE
16.39 MONSTRUOS DEL ESPACIO
17.35 FORJANDO NUESTRO FUTURO
18.02 OSO FUMAROLA
18.50 EL NIÑO Y SU MUNDO
19.03 FLIPPER
19.35 DEPORTIVO 7
19.53 TELENOTICIOSO BOLIVIANO
20.19 UN PAIS UN MAÑANA
20.27 LA DAMA Y EL FANTASMA
21.00 ENFOQUES
23.04 MARY IS MUSIC

* * * * * * * * * * * *

MONUMENTAL ROBY

Matinée, Tanda y Noche EL BOXEADOR Y EL KARATISTA. Matinée Platea 7.10, Gal. 4.60, Tanda y Noche Platea 9.10, Gal. 5.10.

MIRAFLORES Tel. 53159

Matinée, Tanda y Noche ENEMIGOS A LA FUERZA y EL PEQUENO CAMPEON KARATISTA. Matinée 5.10, Tanda y Noche 5.60.

PARIS Tel. 29704

Matinée, Tanda y Noche estreno TONTA, TONTA PERO NO TANTO. Matinée, Tanda y Noche Platea 7.10.

BOLIVAR Tel. 25051

Matinée DUELO DE DRAGONES, Tanda y Noche EL KARATISTA LOCO. Sólo mayores de 18 años.

TESLA Tel. 53803

Matinée AHI ESTA EL DETALLE, Tanda y Noche ASESINATO EN MASA (Prohibida menores de 18 años). Matinée 9.10, 7.10, Tanda y Noche 11.10, 9.10.

ROXY

Matinée, Tanda y Noche EL GRAN ESCAPE (largo metraje y PROGRAMA DE CORTOS. Matinée 5.10, Tanda y Noche 5.60.

MEXICO Tel. 26867

Matinée, Tanda y Noche doble EL BUENO PARA NADA y GAVILAN POLLERO. Matinée 5.10, 4.10, Tanda y Noche 5.60, 4.60.

ABAROA Tel. 50252

Matinée, Tanda y Noche dobles LA NIEVE ARDIENTE y DESAPARECIO UN ESPIA. Matinée 5.10, 3.60, Tanda y Noche 5.60, 4.10.

VARIEDADES Tel. 24071

Matinée doble VUELVEN LOS CAMPEONES JUSTICIEROS y DUELO AL ATARDECER. Tanda doble EL DESEO EN OTONO y LA VENGANZA DEL MUERTO. Noche doble ALFREDO, ALFREDO y EL DESEO EN OTONO. Matinée 5.10, 3.60, Tanda y Noche 5.60, 4.10.

ERRO Tel. 42939

Matinée, Tanda y Noche dobles ROKO INVOCA A DIOS Y MUERE y AGUILA NEGRA N° 1. Matinée 5.10, 3.60, Tanda y Noche 5.60, 4.60.

PRINCESA Tel. 51821

Matinée, Tanda y Noche MAS DIABLO QUE NUNCA. Además el noticiero EL MUNDO AL INSTANTE. Matinée, Tanda y Noche 6.10, 5.10, 4.10.

ILLIMANI Tel. 42755

Matinée, Tanda y Noche doble PUSO DE ACERO y LA AMENAZA DE ANDROMEDA. Matinée 3.10, Tanda y Noche 4.10.

CENTER Tel. 22626

Matinée doble ME ENAMORE SIN DARME CUENTA y VIOLENCIA DE 3 BOXEADORES HERMANOS. Tanda y Noche dobles ME ENAMORE SIN DARME CUENTA y DONDE VAS TODA DESNUDA. Matinée 4.20, 3.70, Tanda y Noche 5.30, 4.20.

SAN CALIXTO

Matinée, Tanda y Noche dobles EL ASILO DEL TERROR y DONDE ESTAN LOS CAÑONES.

ESMERALDA Tel. 52454

Matinée, Tanda y Noche dobles EL DOBLE SALTO DEL KUNG FU y MI NOMBRE ES SHANGAI. Matinée 5.10, Tanda y Noche 5.60.

MADRID

Matinée y Tanda doble LA VIDA DE CHUCHO EL ROTO y YO SOY CHUCHO EL ROTO, Noche EN LOS PLIEGUES DE LA CARNE. Sólo mayores de 21 años. Matinée, Tanda y Noche Platea 4.60, Mezzanine 5.10.

BUSCH Tel. 53694

Matinée y Tanda doble PISTOLEROS MALDITOS y ME COMPRE UN PAPA. Noche doble LA AMANTE QUE VOLVIO y LAS 3 CARAS DEL AMOR. (estrictamente prohibida para menores de 21 años).

IMPERIO Tel. 40451

Matinée doble HERCULES Y LOS TRES CHIFLADOS y EL EMISARIO DE MACKINTOCH. Tanda y Noche doble HERCULES y LOS 3 TRES CHIFLADOS y DONDE SE FORJAN LOS HOMBRES. Matinée 5.10, 3.60, Tanda y Noche 5.60, 4.10.

Confrontan problemas quíntuples japonesas

KAGOSHIMA, JAPON, 3- (AP).- Los médicos dijeron que dos de los quíntuples Yamashita revelaban esta mañana baja consistencia del nivel de azucar en la sangre, pero después de inyecciones intravenosas mejoraron y comenzaron a ingerir la leche materna mediante sondas.

Nogiko Yamashita de 27 años, dio prematuramente a luz a los quíntuples ayer por la tarde. Son los primeros quíntuples en Japón.

El médico Kaze Kuraya dijo que los dos bebés no están en peligro. Añadió que los cinco infantes están en buen estado y reciben cuidado 24 horas al día en incubadoras.

Teléfonos Automáticos de La Paz, S.A.

T. A. S. A.

Guía Telefónica de La Paz

Aclaración

Absolviendo las consultas formuladas por instituciones, entidades y usuarios del servicio telefónico T.A.S.A. informa lo siguiente:

1. En virtud del contrato suscrito con la Sucursal Guías Telefónicas de la Compañía Peruana de Teléfonos (GUITEL), esta firma editará la Guía Telefónica de T.A.S.A. correspondiente a los próximos seis años.

2. La primera edición de esta Guía será distribuida en el mes de diciembre de 1976 y, para el efecto, funcionarios de la firma GUITEL están recogiendo la información correspondiente y suscribiendo los contratos de publicidad respectivos.

3. Con el propósito de solucionar la falta de una Guía Telefónica y hasta tanto se realice el anterior trabajo. T.A.S.A. está abocada a la preparación de una Guía Telefónica Provisional que contendrá información actualizada a diciembre de 1975 y que será distribuida en el mes de abril del presente año, la cual no contendrá páginas amarillas.

Febrero, 1976

H. Municipalidad de La Paz

Al comercio importador de insumos agropecuarios y maquinaria agrícola

Con relación a la exención temporal de impuestos municipales a que hace referencia el artículo 1º del Decreto Supremo N°. 13129, de 4 de diciembre de 1975, se hace saber al comercio local que la mencionada disposición no alcanza el Item 17.01 de la Ordenanza Municipal de Patentes e Impuestos vigente. Analizada la parte considerativa y el artículo 1º del citado Decreto Supremo, se establece que la exención está referida solamente a gravámenes y derechos arancelarios de internación de determinados productos y no así a la comercialización de insumos agropecuarios y maquinaria agrícola.

Consecuentemente, el comercio dedicado a esta actividad, debe cancelar el patente del 2% sobre sus ingresos percibidos.

La Paz, 3 de febrero de 1976

DIRECCION DE RELACIONES PUBLICAS

EL SUCESO COMICO DEL 76

LA DIA ARIA

SURGE UNA ESTRELLA LLAMADA A SER CANTINFLAS HECHA MUJER

COLORES

"TONTA TONTA PERO NO TANTO"

HOY CINE PARIS

MAÑANA CINE TESLA

Dos hombres enamorados de la misma mujer... ...y la mujer que los quería a los dos...!

Cesar y Rosalie

18 años TECHNICOLOR

YVES MONTAND · ROMY SCHNEIDER
SAMI FREY directed by CLAUDE SAUTET

¡Toda la Violencia del Boxeo y el Karate en un Film salpicado de Sangre y Muerte!!

TECHNICOLOR

MAYORES DE 18 AÑOS

El Boxeador y el Karatista

ANDINA

David CHIANG · Ti LUNG

ROBY

HOY Cine MONUMENTAL

TRINITY DE HONG-KONG

VEA EL VERDADERO KUNG-FU CON LAS 11 PATADAS SUICIDAS....

CON: KARL LING

COLOR

MAÑANA ESTRENO EXCLUSIVO CINE MURILLO

¡OTICA ESPECTACULAR! VIOLENTA!
TED VIVIRA LA EMOCION DE LA MAS
SPECTACULAR PELICULA DE AVENTURAS!!

LA BATALLA DEL KHAN (BATAL KHAN)

¡LA HISTORIA VALIENTE!

EASTMANCOLOR

¡UNA LEYENDA DE AUDACIA...!

CHARLES ARKIN · FRED HAKAN
MICHAEL GEREN · DIRECTOR A. YILMABORG

¡UNA VIOLENTA CABALGATA DE EMOCIONES...!

MAÑANA SENSACIONAL ESTRENO CINE LA PAZ

¡IMPONENTE Y SOBRECOGEDORA! ¡EXPLOSIVA Y REVOLUCIONARIA...!

¡Que nunca nuestros ojos vean el Cielo con malas intenciones en el Alma!

MGM presents A FILM BY RALPH NELSON

ROBERT MITCHUM

LA IRA DIVINA

METROCOLOR PANAVISION

OTRO SENSACIONAL IMPACTO de INCOFISA

Mayores de 14 años

TERCERA SEMANA DE EXITO!! Cine SCALA

FESTIVAL del INOLVIDABLE PEDRO INFANTE

¡COMO UD. QUERIA VERLO!...PARRANDERO...JUGADOR Y ENAMORADO!

¡Una negociante comedia para emborracharse de risa...

...y morirse a carcajadas!

LILIA PRADO
ANTONIO BADU

¡Cuide a sus gallinitas porque aquí viene!

EL GAVILAN POLLERO

HOY GRAN CINE MEXICO

aquí la tarrajadora que

SU TALLER O INDUSTRIA necesita...

eléctrica

»Es liviana y compacta
»Tarraja caños o conductos de 1/8" a 2" y 2½" a 4"
en mitad de tiempo que las demás
»Motor doble insulado

MINI COLLINS

Esperamos su visita en:

HANSA Ltda.

La firma boliviana de su confianza con mas de 65 años al servicio del país

DEPTO. TECNICO Tels. 42836 · 55219 · 53661

Sucursales: COCHABAMBA-ORURO-POTOSI-SANTA CRUZ-SUCRE-CAMIRI-TARIJA-TUPIZA-VILLAZON

MATE MATICAS
NEURO VIMIN
INTI
NEUROTONICO
Y RECONSTITUYENTE
BIOLOGICO

PRESENCIA
Deportes
La Paz Bolivia, miércoles 4 de febrero de 1976

este bebé usa
NENE-DENT
Para la dentición del bebé

Revisan reglamentos de Juegos Nacionales

El rol general y la reglamentación respectiva de los Juegos Nacionales que organizará el Comité Organizador de los Bolivarianos en agosto de este año, se encuentra en etapa de revisión y será dado a conocer posiblemente la próxima semana.

La información la proporcionó el secretario general del COJ -- Carlos Terrazas -- a requerimiento de este matutino.

Por otra parte el dirigente confirmó que recién mañana se llevará a cabo la inspección semanal a las obras que se realizan en diferentes campos deportivos con miras a los Bolivarianos de 1977 a realizarse en el país.

En lo que respecta a un grupo de instructores extranjeros que prepararán equipos nacionales para los Bolivarianos se dijo que estos arribarán máximo hasta el 15 del presente mes.

Finalmente se oficializó que el titular del Comité Olímpico Boliviano y del Comité Organizador de los Bolivarianos, retorna el próximo sábado a esta ciudad luego de haber asistido a un congreso internacional en la Argentina.

Peñarol y Nacional en la Libertadores

MONTEVIDEO, 3 (AP)- Nuevamente los dos equipos "grandes" del fútbol de este país, Peñarol y Nacional, serán los representantes de Uruguay en la Copa Libertadores de América.

El último en clasificarse fue Nacional al vencer anoche por 3-1 a Danubio, uno de los equipos denominados "chicos" que estuvo a punto de repetir la hazaña de Wanderers del año pasado cuando eliminó a Nacional de la Copa.

AFLP gestiona presentación del club Palestino de Chile

Los principales dirigentes del fútbol paceño gestionan la presentación en nuestra ciudad del actual sub-campeón de Chile, Palestino, para el 15 de este mes.

El presidente de la Asociación de Fútbol de La Paz, doctor José Laquis Chequer, realizó los primeros contactos con los dirigentes del cuadro trasandino, en la capital paraguaya en la reciente reunión de la Confederación Sudamericana de Fútbol.

La presentación de Palestino en nuestro medio se produciría el 15 de este mes, los rivales del cuadro chileno serían Bolivar, The Strongest y Municipal, equipos que participarán en el torneo cuadrangu'ar, que organizará la AFLP.

CONVOCATORIA

En la reunión de la vispera los dirigentes de fútbol paceño se abocaron principalmente al estudio del proyecto de convocatoria para los torneos de la presente temporada.

La convocatoria fue aprobada en su primera fase, en las próximas sesiones del Consejo Central se procederá a un minucioso estudio.

LAQUIS

El doctor José Laquis, informó sobre la actuación que le cupo desarrollar en la reunión de Asunción con motivo del sorteo de los grupos eliminatorios de la Copa Libertadores de América.

También se contactó con los principales directivos del fútbol paraguayo, y existe la posibilidad de la presencia en nuestro país del actual campeón guarani, Olimpia.

TROFEOS

El emisario especial de la AFLP Carlos Reyes, retornó al país y dio a conocer la adquisición de 70 trofeos destinados a los diferentes campeones de la pasada temporada, el costo de esos trofeos alcanza a los 75.000 soles. Los que fueron adquiridos del Perú.

GIRA STRONGUISTA

En una comunicación telefónica realizada con José María Andrew, que se encuentra en Asunción, informó que la gira de The Strongest se oficializó por Guatemala, El Salvador y Honduras. El retorno del titular stronguista está prevista para el día jueves de esta semana.

Comienzan hoy Juegos Olímpicos de Invierno

INNSBRUCK, FEB. 3.- (AFP).- La ceremonia inaugural de los décimo-segundos Juegos de Invierno, programada aquí el miércoles 4, empezará a las 13H30 G.M.T. y finalizará hora y media después con el tradicional desfile de los atletas del frío.

La corta y tradicional frase, "declaró abiertos los Juegos Olímpicos de Invierno de 1976", la pronunciará a las 14H00 G.M.T. el doctor Rudolf Kischlager, presidente de la República Austriaca, bajo la invitación de su homólogo del Comité Olímpico Internacional, Lord Killanin.

Acto seguido, las trompetas ejecutarán la "fanfarria olímpica" y la bandera del olimpismo será izada al mastil central.

Pero el gran momento será como siempre el de la llegada de la antorcha olímpica, encendida en su histórica cuna griega de Olimpia.

Entrará con ella en el Estadio de hielo el campeón olímpico de trineos de 1964 Joseph Feistmantl, que efectuará la escalada hasta el pebetero, donde la llama olímpica arderá hasta el 15 de febrero.

Más de 500 participantes a los Juegos Olímpicos de Invierno, que comenzarán mañana aquí, fueron objeto del control de sexo bajo la supervisión médica del Comité Olímpico Internacional.

-CLINICA-

Mil personas están empleadas en la clínica olímpica de Innsbruck, bajo la dirección del Profesor Hans Reissigl.

Unas cien personas (dirigentes, deportivos y periodistas) fueron cuidadas ya por enfriamientos, heridas, dolores de cabeza y fracturas de menor importancia.

-ENSAYO-

El ensayo genera ceremonia de apertura juegos se desarrollo ficultades en el est Bergisel, donde se trampolín olímpico de 9

Sudamericano de básquet se inicia

..MEDELLIN, COLOMBIA, 3 (AP) - Con participación de diez paises se realizará aquí el vigésimosexto campeonato sudamericano de básquetbol masculino del 30 de marzo al abril.

Brasil y Bolivia confirmaron su asistencia esta semana, viamente lo hicieron Colombia, Venezuela, Perú, Uruguay y Paraguay.

La organización considera que la presencia de Argentina, Ecuador está asegurada a pesar de que no la han oficializado aún.

Bolivia intervendrá por tercera oportunidad en el sudamericano y Venezuela reaparecerá después de una prolongada ausencia.

El campeonato estaba previsto para el año pasado, pero fue aplazado por una serie de problemas.

Delegación nacional viajará hoy a la reunión de COMZONA

Para asistir a la reunión de COMZONA (Comisión Sudamericana de Basquetbol) viajan hoy a Montevideo Uruguay los delegados de la Federación Boliviana de Básquetbol.

El grupo lo integran el presidente de dicha Fed José Ernesto Carreras González, y como adscri Guillermo Rentería.

El congreso se realiz 6 al 9 del presente. En tunidad se tocarán varios

Confirmaron la fecha para Congreso ordinario de FBF

..ESTADIO SUCRE.- Continúan los trabajos de ampliación en el estadio tiraflorino. La foto muestra el material listo para el encofrado de uno de los sectores del escenario deportivo.

..Confirmando nuestra información primicial de la realización del Congreso Ordinario de la FBF, ayer la oficina de relaciones públicas, entregó a la prensa el texto completo de la mencionada convocatoria, que dice lo siguiente:

CONSIDERANDO:

Que, la Federación Boliviana de Fútbol en el próximo mes de abril cumple dos años de gestión continuada.

Que, de acuerdo a los estatutos se cumple el Período de Gestión de la actual directiva.

Que, en la ciudad de Oruro, no se fijó fecha ni sede del próximo Congreso Ordinario.

Que, la Asociación de Fútbol de La Paz hizo llegar su solicitud expresando su deseo de colaborar con la realización del mencionado evento.

POR TANTO RESUELVE:

Art. 1o. Convócase a Congreso Ordinario a las Asociaciones afiliadas a la Federación Boliviana de Fútbol para el día viernes 2 de abril de 1976 en la ciudad de La Paz.

Art. 2o. Encomiéndase a la Asociación de Fútbol de La Paz la Organización del Vigésimo Congreso Ordinario.

Art. 3o. Los Miembros del Congreso y los requisitos a que están sujetos se normarán de acuerdo a los Artículos 27 al 32 del Estatuto de la Federación Boliviana de Fútbol que a la letra dicen:

"Art. 27. Son miembros del Congreso con derecho a voz y voto: a) Tres delegados por cada Asociación Mixta; b) Dos delegados por casa Asociación Departamental Aficionada; c) Un delegado por cada Asociación Provincial Aficionados.

Art. 28.- Por la Federación Boliviana de Fútbol asistirán obligatoriamente todos los miembros del Consejo Superior con derecho a voz y voto.

Art. 29. Cada delegación podrá acreditar un número similar a su representación de delegados adscritos, con derecho solo a voz.

Art. 30. La entidad auspiciadora correrá, únicamente, con los gastos de traslado y estadía de los Delegados Titulares. Los viáticos serán de responsabilidad de las Asociaciones a las que pertenecen.

Art. 31. Los nombres de los Delegados deberán ser dados a conocer a la Federación, hasta diez días antes de la inauguración del Congreso.

Art. 32. Para ser Delegado ante el Congreso se requieren los siguientes requisitos:

a) Ser Boliviano y tener más de 25 años de edad. b) Ser miembro en ejercicio de la Asociación a la que representa.

Art. 4o. El órden del día será el siguiente:

1. Informe del Presidente. 2. Informe Económico y presentación de balance. 3. Varios. 4. Elección de Autoridades.

Es dado en la ciudad de Cochabamba a los veintinueve días del mes de Enero de mil novecientos setenta y seis años.

Detorpes

Por Vi

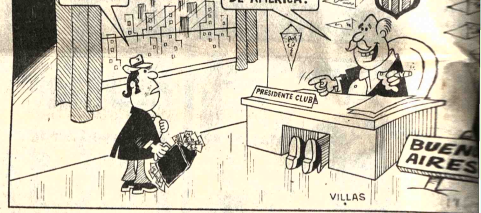

Preparadores físicos y jueces

Por ARMANDO MORENO PALACIOS

..El Gobierno, prensa, instituciones y la opinión pública, están preocupados por lo que se ha dado en llamar "fuga de cerebros" o la huida de hombres capaces hacia el exterior, después de que el Estado erogó grandes sumas en su profesionalización. Las causas son muchas, pero las más frecuentes son: las económicas, ninguna facilidad y las pocas oportunidades que encuentran para ponerse al servicio de la Patria que los requiere.

Esta generalización, también se presenta en la educación física, porque teniendo un Instituto y profesores con larga experiencia e idoneidad en cualquier rama deportiva, no se les toma en cuenta, prefiriendo lo foráneo, como irreversible, porque los nacionales que, en muchos casos son superiores a los que llegan con pergaminos, pero que en terreno de los hechos son deficientes y no rinden como sería de desear.

Los Comités Olímpico Boliviano y Organizador de los Bolivarianos, esperan que dentro de siete meses lleguen extranjeros, desmerecieno a los técnicos bolivianos con estudios en el país, América y Europa, a los que no les estimula y prueba para evidenciar su preparación, reforzada, en todo caso, por su fondo patriotismo enraizado en la tierra que acunó su infancia y a la que desean entregar, sin reparo, todo su saber, en ofrenda desinteresada para el triunfo de la juventud en las arenas deportivas.

Los preparadores físicos, cumplen una función modeladora de los potenciales humanos de los deportistas y la misión puede ser cubierta, con creces, por los profesores Bolivianos, sin recurrir a importaciones oficiosas de otros elementos de allende las fronteras, evitando así: primero el dispendioso derroche de fondos y, segundo, aprovechando de inmediato a esa juventud profesional, para que coadyuve a la empresa en que está empeñada Bolivia toda.

De otro lado, los cursos, conferencias y otras reuniones sobre materia deportiva, cuyo objeto sea el de conformar cuerpos de jueces, árbitros, controles, etc., tienen en los profesores, gente con base para profundizar los requerimientos de las diferentes disciplinas y, esto se ha comprobado palmariamente en el ciclo sobre "Cardiología", al que asistió un elevado porcentaje de alumnos y profesores de educación física que así confirmaron su ilimitado interés. Entonces, ¿para qué esperar? ¿para qué contratar a otros con elevados emolumentos, si tenemos en casa la solución rápida y eficaz de este problema, en cualquier punto del país, donde se concentrarían los profesores, asumiendo el trabajo básico para el futuro próximo?

La emigración permanente de gentes aptas, radica en el desprecio y preterición que se hace de lo nacional, precisamente, por quienes están obligados a valorar a los propios con prescindencia de pequeños intereses, utilizando los servicios de los que estudiaron y capacitaron en especialidades y Bolivia posee centenares de profesores de Educación Física a los que hay que estimular para bien del deporte en circunstancias como las actuales. No obrar así puede interpretarse como animadversión o cálculo contra estos ciudadanos que al no hallar ambiente para sus afanes se margina en esta cruzada que no es de una dictadura secante, sino que impone amplitud en los fines y respeto a los nacionales como fundamento de indiscutible importancia técnica y cívica.

SGD prepara un festival para mayo

..Desde ayer la Secretaría General de Deportes de la Presidencia de la República se abocó a preparar un gigante festival para el próximo 1º de Mayo -"Dia del Trabajo".

Se verán las posibilidades de lograr la presencia de un equipo argentino de fútbol - probablemente River Plate- que rivalizaría con Strongest o Bolivar.

También se proyecta realizar una maratón destinada exclusivamente a trabajadores de diferentes sectores. Esta prueba se realizaría en forma simultánea en diferentes capitales del interior. Se programarán también competencias de ciclismo y de motociclismo.

Las primeras entidades que ya hicieron llegar su ofrecimiento de cooperar con el mencionado festival fueron el Lloyd Aéreo Boliviano y Yacimientos Petrolíferos Fiscales Bolivianos.

En acto especial a realizarse el 16 de este mes en la "Casa Social del Maestro" se procederá a premiar a los campeones departamentales en todas las especialidades.

Los premios a los campeones de Tarija se entregarán en esa ciudad- el próximo día 23.

Ayer se iniciaron los trámites respectivos para lograr liberación para un automóvil que piensa importar el corredor Ricardo Paita. Paita ganó este privilegio al haberse clasificado ganador del último gran premio nacional de automovilismo.

Completaron el directorio del volibol paceño

Fue completado el directorio de la Asociación de Volibol de La Paz, que regirá los destinos de la institucion en el período 1976-77.

El acto se cumplió el lunes en una asamblea general ordinaria, y el directorio está conformado así:

Presidente, Freddy Calla; Vice-presidente, Orlando Loza; Secretario General, Adan Peñaloza; Tesorero, Juan Velez; Secretario de Actas: Gonzalo Patiño; Tesorero, Juan López; Comité de Arbitros, Guido Tejada; Comité de Estatutos: Waldo Delgado; Secretario de Hacienda, Teddy Sanchez; Comité Médico, Luis Paredes.

Confusión en jugadores de equipo bolivarista

..UGARTE EN CHACO.- El "maestro" Victor Agustín Ugarte, es observado dirigiendo la primera sesión de entrenamiento en la cancha de Chaco Petrolero, en Villa Fátima, ayer. Los petroleros trabajan con ahinco.

"Informaciones distorsionadas y que previamente no son confirmadas, perjudican notablemente en el rendimiento anímico del equipo cuyos jugadores no saben a que atenerse".

Esa la declaración del dirigente del club Bolivar Jaime Aponte, cuando aclaró la situación de los jugadores Rojas y Achi, de quienes se dijo que fueron colocados en "bolsa".

Nuestro informante dijo que el no sabía nada oficial al respecto, y que lo único que pudo constatar es el desasosiego de la mayoría de los jugadores que no saben a que atenerse. Esto -- dijo-- es notorio en los diferentes entrenamientos.

Al respecto PRESENCIA puede afirmar que el "portavoz" oficial del club Bolivar Mario Paz Zamora, declara cosas completamente diferentes a los órganos periodísticos de la localidad, creando con esto confusión entre los socios y simpatizantes de Bolivar que, finalmente merecen consideración y respeto.

Creemos que la labor de un "portavoz" oficial de determinada entidad está en la obligación de suministrar informaciones por igual y dejando de lado preferencias.

TRONCONE

Se informó ayer a PRESENCIA que hoy debe arribar a esta ciudad el jugador argentino Troncone, de quién se dijo que ya está virtualmente contratado. El mencionado jugador proviene del primer equipo de Newell's Old Boys. Anteriormente jugó en Platense y Velez Sarsfield.

CONFIRMADO

Por otra parte se oficializó para el próximo domingo el partido internacional entre Racing de Buenos Aires y Bolivar de La Paz. Racing actualmente se encuentra en el Brasil y se espera que arribe a esta capital hasta fin de semana.

PRECIOS

La directiva de Bolívar aprobó los siguientes precios para la fecha internacional que se avecina. Para el sector de tribunas el precio será de 40 pesos y para los otros sectores (público de pié) 25 pesos bolivianos.

El plantel entrenó ayer nuevamente y hoy procegurá con sus prácticas.

Entrenará Santa Cruz

Se cita a todos los jugadores de fútbol de las divisiones Primera y Segunda del Club "Mcal. Santa Cruz-Northern" a la reunión que tendrá lugar el día jueves 5 del presente mes, a partir de Hs. 09.00 a.m. (nueve de la mañana), en el Estado Mayor General del Ejército (Miraflores).

Ogival
CON EL PESCADITO DE LA BUENA SUERTE
EL RELOJ SUIZO GARANTIZADO !!
Marca día y fecha
Ogival es robusto
Ogival es preciso
Ogival es elegante
Ogival es deportivo
Ogival es buena inversión

Conviértalos en
SUPERPOLLOS
con
Nutrinal S.R.L.
ALIMENTOS PREPARADOS POR COMPUTADORAS
VENTAS EN TODO EL PAIS
PUBLICITAS

AUDITOR
REQUISITOS:
· Lic. en Auditoria
· Dos años de Experiencia en Auditorias Administrativa u Operativas
· Edad no superior a 35 años
SE OFRECE:
· Remuneración acorde a la capacidad y experiencia acreditada
· Amplias posibilidades de desarrollo Profesional.
Enviar datos personales y Curriculum Vitae a casilla 6834.
Reserva Absoluta

USTED PODRA GANAR MAS DINERO
COMO TECNICO EN MECANICA AUTOMOTRIZ
Si cuenta con EQUIPO MODERNO y apropiado!
VACUOMETRO O INDICADOR DE VACIO
LAMPARA NEON
VALIOSO TACOMETRO
RECIBE ESTE FANTASTICO EQUIPO SIN COSTO ADICIONAL
COMPRESOMETRO
BOTON ARRANQUE REMOTO
LLAVE DE TORQUE
VALIOSO CATALOGO
HEMPHILL SCHOOLS
El Plantel Educativo de renombre mu
Ofrece a usted el más avanzado y pra curso de enseñanza Automotriz, que in como equipo de práctica siete valiosos in mentos que forman el conjunto más com to y profesional que se haya ofrecido h ahora.
Conviértase fácilmente, en sus horas libres, en un VERDADERO EXPERTO, mediante el Famoso Sistema Visual Hemphill. Es fácil, efectivo y económico. Pida informes HOY MISMO, le enviaremos GRATIS interesante folleto a todo color.
Pidalo HOY mismo.
HEMPHILL SCHOOLS Boquerón Defensores de Aligatá, Pasaje No. 44 Casilla 6108 La Paz
ESTE CUPON Será para Ud. seguro camino de éxito
Hemphill Schools Depto. 2 B-MK2
Boquerón Defensores de Aligatá, Pasaje No. 44, Casilla 6108 La Paz
Sírvase enviarme GRATIS su folleto que explica como asegurar mi porvenir aprendiendo en mi casa: MECANICA AUTOMOTRIZ.
Nombre _____ Edad _____
Dirección _____
Población _____ Prov. o Edo. _____
Si Usted desea información telefónica para mayor rapidez, llámenos al Tel. 41-319